



Váci Polgármesteri Hivatal
Műszaki Osztály - Főmérnökség

Napirend:

ELŐTERJESZTÉS

Vác Város Önkormányzat Képviselő-testület
Városfejlesztési és Környezetvédelmi Bizottság
2016. év május hónap 10. napi ülésére

Szám: 12/10-59/2015.
Tárgy: **Ilona utca parkolási rendje**
Melléklet:
– 84/2014. (IX.09.) sz. VKB határozat kivonata (1 oldal)
– Panaszlevél (5 oldal)
– Válaszlevél (1 oldal)
– Közútkezelői hozzájárulás iránti kérelem (2 oldal)
– Közútkezelői hozzájárulás (2 oldal)
– Lakossági kérelem (2 oldal)
– Ismételt kérelem (1 oldal)
– 1998. évi fényképek

Előterjesztő: **Espár Péter mb. osztályvezető**
Készítette: Espár Zsolt műszaki ügyintéző
Előadó: –

Előzmény/korábbi döntés: 84/2014. (IX.09.) sz. VKB határozat

Terjedelem: 17 oldal

Bizottsági tárgyalások: –

Döntéshozatal módja: *nyílt ülés (Mötv. 46. § /1/)
egyszerű többség (Mötv. 47. § /2/)*

Törvényességi
véleményezésre bemutatva: dr. Zsidel Szilvia
Jogi Osztály osztályvezető

Törvényességi észrevétel: Deákné dr. Szarka Anita
jegyző

Véleményezésre megkapta: Kökény Szabolcs
Pénzügyi és Adó Osztály osztályvezető

Véleményezésre megkapta: Pető Tibor alpolgármester

V á c a D u n a k a n y a r s z í v e

Tisztelt Elnök Úr! Tisztelt Bizottság!

2014. évben a Göncöl Alapítvány kérelmére a Bizottság engedélyezte az Ilona utcában az alapítvány épülete előtti területen 2 db gépjármű parkoló kijelölését.

Az Ilona utca 12. szám alatti lakos 2016. január óta folyamatos panaszokat terjeszt elő, melyeket követően a kérésének és a lehetőségekhez megfelelően segítettük az ügyét. Tájékoztatjuk a Tisztelt Bizottságot, hogy a kerítés és a kapubehajtó építést közútkezelői hozzájárulás és építési engedély nélkül végezte, melyre később fennmaradási engedélyt kapott. A kapubehajtó azonban nem szabályosan, közútkezelői hozzájárulás nélkül létesült.

Megállási tilalmakat jelző burkolati jelek felfestését engedélyztük számára, melyek betartásával be lehetne állni az ingatlanra, azonban ezt továbbra sem tartják megfelelőnek és újabb kérelmeket és panaszleveleket juttatnak el Hivatalunkhoz.

Fentiek és a jelentős számú melléklet ismeretében kérjük az ellentét feloldását.

Kérjük a Tisztelt Bizottságot az előterjesztés megtárgyalására és a határozati javaslat elfogadására.

Vác, 2015. május 2.

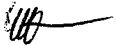

Tisztelettel:



Espár Péter
mb. osztályvezető

Határozati javaslat

Vác Város Önkormányzat Képviselő-testület Városfejlesztési és Környezetvédelmi Bizottság fenntartja a korábbi 84/2014. (IX.09.) sz. határozatát.

Határidő: azonnal

Felelős: Műszaki Osztály vezetője



V á c a D u n a k a n y a r s z í v e

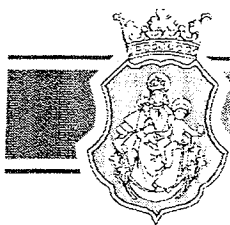

KIVONAT
a Városfejlesztési és Környezetvédelmi Bizottság
2014. szeptember 09-én megtartott üléséről készült jegyzőkönyvből

Tárgy: Vác, Ilona u. parkolási helyzete

84/2014. (IX. 09.) sz. Városfejlesztési és Környezetvédelmi Bizottság határozata

Vác Város Önkormányzat Képviselőtestületének Városfejlesztési és Környezetvédelmi Bizottsága átruházott jogkörben úgy dönt, hogy támogatja a Vác, Ilona u. 3. szám előtt mintegy 27 m² területet a Göncöl alapítvány saját költségén burkolati jellel ellásson – 2 db szgk. részére parkolóhelyet jelöljön ki „Göncöl alapítvány” felirattal -, továbbá az épület oldalára 1-1 db „KIJELÖLT VÁRAKOZÓHELY” KRESZ-táblát alatta „GÖNCÖL ALAPÍTVÁNY” kiegészítő táblát elhelyezzen a kiszolgáló gépjárművek parkolása érdekében. A burkolati jelek felfestése és KRESZ-táblák kihelyezése előtt egyeztetni szükséges a Váci Városfejlesztő Kft.-vel.

Határidő: 2014. szept. 12.

Felelős: Műszaki Osztály mb. ov.

K.m.f.

Kriksz István s.k.
a bizottság elnöke

A kivonat hitelélül:

Párizs Istvánné

6
E3 beszámoló
2016. 2. 16.
E3

Tisztelt Polgármesteri hivatal és Közterület felügyelet!

A nevem Dalos Gergő Albert és a következő probléma miatt fordulok Önökhöz. Vácon az Ilona utcába a 12 szám alatt lakunk. Itt van egy kapu amely az autók ki és bejárást szolgálja. A probléma a következő, hogy rendszeresen jönnek valakik a Gönczöl házhoz személy illetve kis teherautóval. Napközben és többször egész éjszakára is képesek úgy leparkolni az említett járművekkel, hogy nem tudunk kiállni az autókkal. Többször megkértük először szépen majd emelt hanggal, hogy legyenek szívesek úgy parkolni, hogy a ki és be járásunkat ne akadályozzák. Az értelmesebbel lehet beszélni és nem volt probléma. De ez kb 5%. Marad 95% aki nem ismeri a kreszt se. Többször fordultunk a közterület felügyelethez de jellemzően munkaidőn túl történtek ezek az esetek. Ekkor a rendőrséghez fordultunk akik rendszám alapján felhívták a tulajt és megkérték, hogy álljon el. Akit nem értek el és volt kapacitás akkor kijöttek és személyesen kérték meg/ szólították fel, hogy álljon el.

A probléma, hogy ez egy lakó pihenő övezet és a kresz elég világosan fogalmaz ez ügyben:

39/A. § Közlekedés lakó-pihenő övezetben

(1) Lakó-pihenő övezetbe - a „Lakó-pihenő övezet” jelzőtáblától a „Lakó-pihenő övezet vége” jelzőtábláig terjedő területre - csak a következő járművek hajthatnak be:

- kerékpár,
- az **ott lakókat** vagy az oda **látogatókat** szállító személygépkocsi, a személygépkocsi kivételével a legfeljebb 3500 kg megengedett legnagyobb össztömegű gépkocsi, a betegszállító gépjármű, motorkerékpár, a motoros tricikli és ezekhez kapcsolt pótkocsi, segédmotoros kerékpár, állati erővel vont jármű és kézikocsi, a kommunális szemét szállítására szolgáló jármű, továbbá az oda áruszállítást végző legfeljebb 3500 kg megengedett legnagyobb össztömegű tehergépkocsi,
- az **ott lakók és oda költözők** költöztetését végző tehergépkocsi,
- az oda látogatókat szállító autóbusz,
- az oda építő- és tüzelőanyagot szállító tehergépkocsi és hozzákapcsolt pótkocsi,
- az út- és közmű építésére vagy fenntartására, köztisztasági, rendvédelmi, betegszállítási, közegészségügyi feladat, illetőleg postai gyűjtő- és kézbesítő szolgálat ellátására szolgáló jármű, ha ez feladata ellátása érdekében elkerülhetetlen.

(2) A lakó-pihenő övezetben járművel legfeljebb 20 km/óra sebességgel szabad közlekedni.

(3) A lakó-pihenő övezetben a vezetőknek fokozottan ügyelniük kell a gyalogosok (különösen a gyermekek) és a kerékpárosok biztonságára. Ha az úton járda nincs,

a) a gyalogosok az utat teljes szélességében használhatják, a járművek forgalmát azonban szükségtelenül nem akadályozhatják,

b) **járművel várakozni csak az erre kijelölt területen szabad.**

Tudtommal a Göncöl alapítvány az alapítvány és nem magánszemély aki ott lakik ergo nem ott lakó hanem a lakó pihenő övezetben folytat munkát ami ugye nem a lakhelye. Továbbá a Göncöl Alapítvány rendelkezik parkolóval de azért elég borsos árat kérnek ezért akik személyautóval veszik igénybe a TURISTA szobákat ezt nem fizetik ki és inkább az ott lakókat akadályozzák a mozgásukba. Továbbá én nem nagyon örülök ennek, hogy „turistákat” szállásolnak el mert többször volt olyan, hogy hozzánk csöngettek be vagy álltak fel a villanyoszlopra, hogy nem tudnak bemenni a szállásukra. Hajnali 1 kor elég zavaró és bosszantó. Ami számomra érdekes, hogy amiért pénzt kér a Göncöl alapítvány parkoló címszó alatt az a Dunapart és ezt nem néztem meg de szerintem az elég erősen közterület. (CTRL+katt a képre!)

VÁCI POLGÁRMESTERI HIVATAL ②	
2016 FEBR 17. 12/6 - 13/2016	
Szám:	Előszám:
Melléklet: —	Előadó: E3.

Házban: Kávé/tea/kakaóautomata (frissen őrölt kávéval) szendvicskiadás (beeszteltkassza), WC / mosdó / zuhanyozó / konyha / lift, közösségi terek, digitális WiFi-csatlakozás. Földszécskeknek akadálymentes az épület.

Látványok: A házban kiállítások „Földanya Ékességei” és „Te döntesz”, a közelben Arteri Tanúsvény

Árak

Matracszállás: 1.940,- Ft/16/éj -től (6 €)
(ágy nemű nélkül)

12 év alatt: 1.290,- Ft/gyermek/éj (4 €)

Sátorhely: 1.290,- Ft/16/éj (4 €)

- sátozmérettől függően;
- saját sátorban, matracon, hálózsákban;
- gyepen, eresz alatt vagy beltéren.

Gk. parkolás: 1.290,- Ft/Gk./nap (4 €)

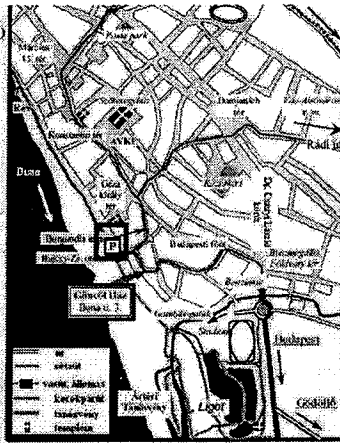

A Göncöl ház vezetőjének aki egy szakállas idősebb ember jeleztük, hogy vegyék figyelembe az itt lakók kérését és jeleztük továbbá azt is, hogy ha nem jutunk előre akkor Önökhöz fogunk fordulni aki annyit mondott, hogy nyugodtan úgyis mi fogjuk megbánni.

Személy szerint erre én is kíváncsi vagyok, hogy miként foglalnak állást. Szembe fordulnak a mindenkori Kresz szabályokkal vagy egyszer mi is kapunk segítséget?!

Kérdés sürgős esetben ki fogja garantálni, hogy 1 percen alatt ki tudjunk állni a kapun?

Ki fogja vállalni a felelőséget ha emiatt komoly anyagi kár vagy ember életet követel (pl.: Nagypám aki jelenleg nincs a legfényesebb állapotban.)

Természetesen vannak javaslataink, hogy miként lehetne megoldani ezt a problémát de ezt már Önök kell tudják eldönteni.

Táblakihelyezés mindkét irányból behajtani tilos kivéve ide érvényes személyigazolvánnyal. Így megoldódna egy olyan probléma ami a váci világi napokon szokott előfordulni, hogy annyira beállnak, hogy ebbe az utcába gyakorlatilag szellenteni sem lehet. Ezt sok ott lakó problémáját megoldja.

Forgalomtól elzárt terület felfestése.

Betonbója kihelyezése. 2ik kép kb két oszlop közt félúton lenne életszerű.

Néhány fénykép mellékelve:



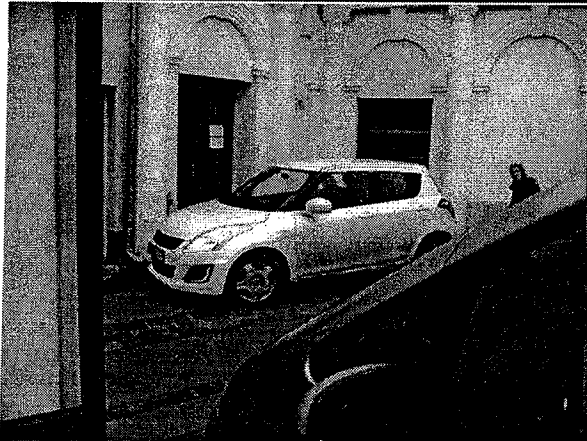

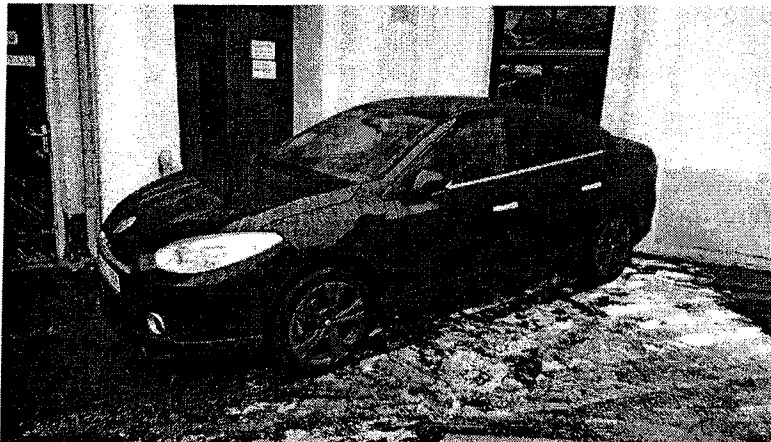

További szempont, hogy aki idejön és leparkol nem érdekli, hogy csöpög az olaj az autójából nem fogja eltakarítani de még a Göncöl alapítvány sem!

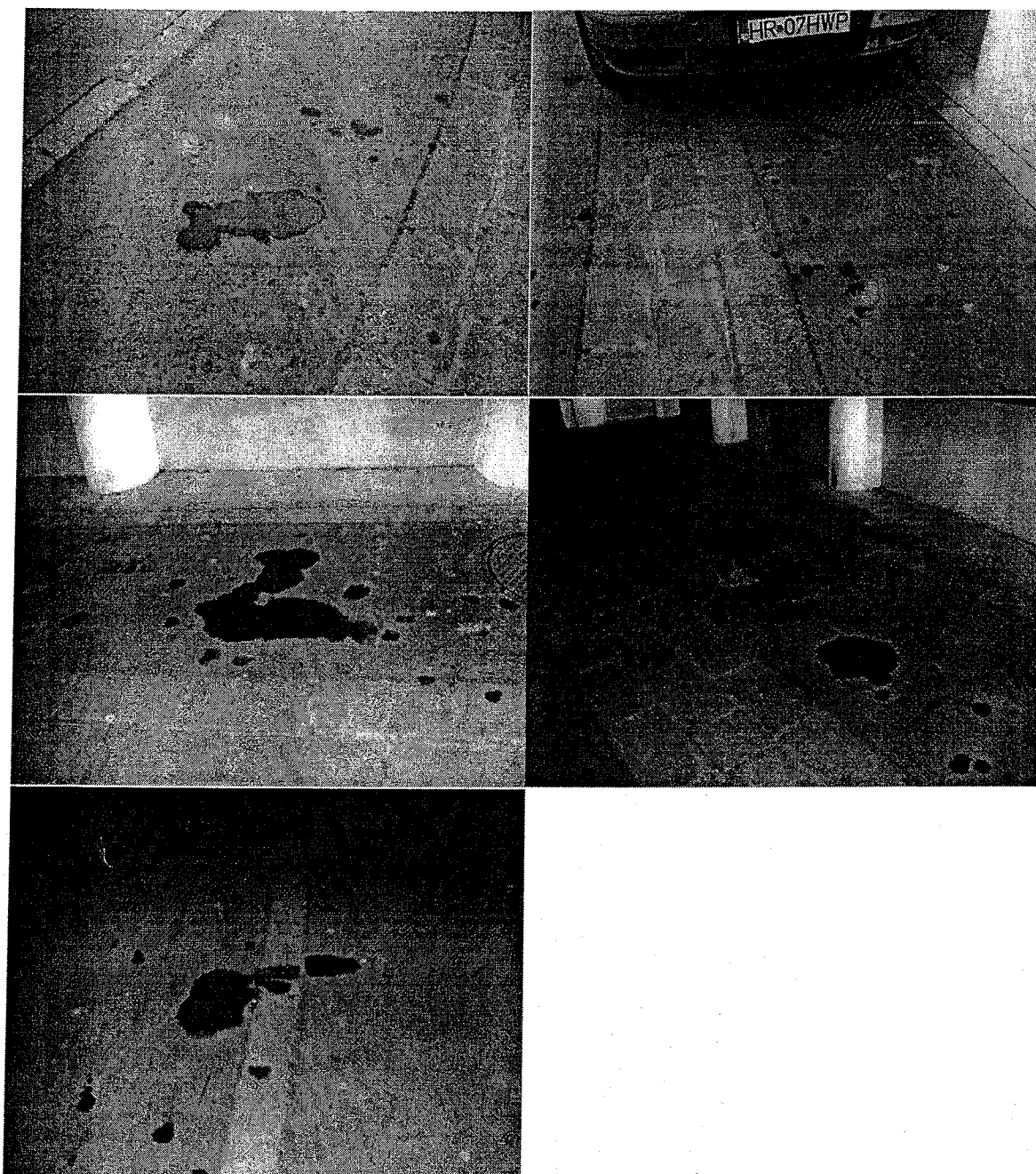

Amit mi tehattunk az ügy érdekében megtettük úgy gondolom. Ez az ügy nem most kezdődött. Voltak alkudozások akivel lehet azzal működött de mint említettem ez 5%!!!! Kapura fel lett szerelve két tábla, hogy gépkocsi kijáró. Többszöri kérés volt a gépkocsi tulajokhoz a Göncöl vezetőhöz miközben a lakó pihenő övezetben lévő munkahelyét maga mögött tudva tekert a bejelentett lakcímére ami nem az Ilona utcába van. Jeleztem Önöknek ezt a problémát remélem találnak megoldást erre!



Köszönöm, hogy végig olvasták.

Dalos Gergő Albert, váci lakos és adófizető.
2016. február 6.



Váci Polgármesteri Hivatal
Műszaki Osztály - Főmérnökség

Iktató szám: 12/6-13/2016.

Hiv. szám: -

Előadó: Espár Zsolt műszaki ügyintéző

Telefon: 513-489

Tárgy: Parkolási helyzettel kapcsolatos
kérdésére válasz és tényállás tisztázás

Melléklet: -

Dalos Gergő Albert

Vác

Ilona utca 12.

2600

Tisztelt Dalos Gergő Albert!

Az Ilona utca parkolási rendjével korábban a szakbizottság is foglalkozott, mely döntés alapján a Göncöl Ház számára 2 db várakozóhely kialakításához járult hozzá.

Amennyiben ezen túlmenő használatot észlel, úgy az Ön által is beidézett KRESZ 39/A § alapján a Rendőrség tud eljárni a szabálytalankodókkal szemben, kérjük velük felvenni a kapcsolatot.

Továbbá a tényállás tisztázása érdekében kérjük, hogy az Ön ingatlanjához kapcsolódó járműbehajtóra vonatkozó közútkezelői hozzájárulását bemutatni szíveskedjen.

Kérem fenti tájékoztatásom elfogadását és a dokumentum Osztályunk számára történő megküldését.

Vác, 2016. március 29.

Köszönettel:

Espár Péter
mb. osztályvezető

V á c a D u n a k a n y a r s z í v e



2016 APR 05. 12/10-38/2016	
Szám:	Hozam:
Melléklet: 3	Előadó: EB.

AREAS
KB döntés is nem!
doh. gy

KÖZÚTKEZELŐI HOZZÁJÁRULÁS IRÁNTI KÉRELEM

Az érintett ingatlan címe (helyrajzi száma): 35/56

A kérelmező neve, címe: Dalos György Jóna utca 12. Vác

A kapcsolódó hatósági eljárás fajtája (a megfelelő rész aláhúzendő):

építéshez vagy használatbavételhez

telekalakításhoz

egyéb eljáráshoz

(Figyelem! Vázrajz csatolása szükséges.)

Az eljárás tárgya: Kapu behajtói hozzájárulás

Előzmény a közútkezelőnél (a megfelelő rész aláhúzendő): Az ügyfél kéri a vázrajz jelölt utcaállási tilos jelölést!

volt

nem volt

[pld. az útsatlakozás (kapubeajtó) tervének közútkezelői jóváhagyása, telekalakítás stb.]

Ha volt előzmény, akkor annak száma, kelte: 7/900-3/2011

Ha nem volt előzmény, akkor a kérelem tárgyának rövid leírása:

Építési engedélyezési eljárás esetén:

rendelkezik-e burkolt útsatlakozással az ingatlan: igen

nem

ha rendelkezik, akkor kívánna-e változtatni rajta: igen

nem

az állapotról fotót mellékelnek-e a kérelemhez: igen

nem

egyebek:

Használatbavételi eljárás esetén:

az építkezés előtt rendelkezett-e burkolt

útsatlakozással az ingatlan: igen

nem

ha rendelkezett, akkor változtattak-e rajta: igen

nem

ha igen, akkor mit változtattak rajta:

az állapotról fotót mellékelnek-e a kérelemhez: igen

nem

ha nem rendelkezett, akkor az építkezés során

végeztek-e közterületi munkát: igen

nem

ha igen, annak rövid leírása:

az állapotról fotót mellékelnek-e a kérelemhez: igen

nem

Kelt: 2016. április 4.

aláírás

Melléklet:

Határozat

Terv

Vázrajz a megállási tilos jelölés

ábrák: 2016. 04. 04.

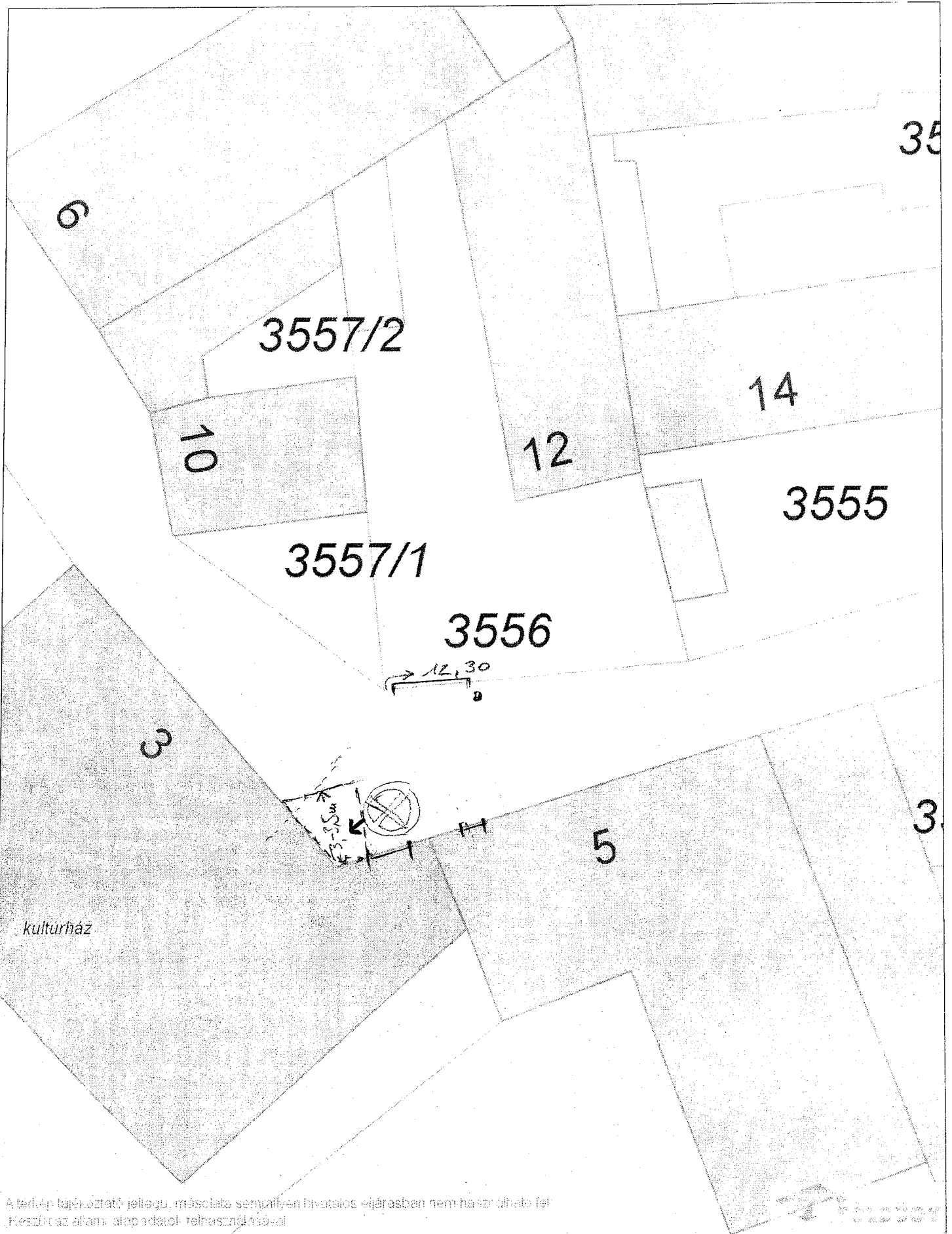

A térkép tájékoztató jellegű, másolata semmilyen hivatalos eljárásban nem használható fel.
Készült az államföldrajzi adatok felhasználásával.

Dátum: 2016.04.04 15:39
Készítette: ismeretlen
Méretarány: 1:200
Koordináta: 656365.59, 269593.6 - 656403.59, 269642.96
Megjegyzés:





Váci Polgármesteri Hivatal
Műszaki Osztály - Főmérnökség

Iktatószám:	12/10-38/2016.	Tárgy:	Közútkezelői hozzájárulás burkolati jelek felfestéshez az Ilona utcában
Hiv. szám:	–	Melléklet:	Helyszínrajz
Előadó:	Espár Zsolt – műszaki ügyintéző		
Telefonszám:	513-489		

Dalos György Úr részére

Vác

Ilona utca 12.
2600

KÖZÚTKEZELŐI HOZZÁJÁRULÁS

A megállni tilos burkolati jelekre vonatkozó kérelmét az alábbiak szerint engedélyezzük:

- a kérelemben szereplő helyszíntől eltérően, a mellékelt helyszínrajz szerint a 2 db megállni tilos burkolati jel festhető fel, tekintettel arra, hogy a feltüntetett területre szakbizottsági döntés alapján parkoló van kijelölve,
- a felfestést a kérelmező saját költségén kell elvégeztessen,
- a burkolati jel fenntartásáról és karbantartásáról engedélyes kötelezettsége gondoskodni és az ezzel járó költségek az engedélyest terhelik.

Jelen közútkezelői hozzájárulás visszavonható, amennyiben a forgalmi helyzet változása azt indokolja.

Hozzájárulásban megállapított feltételekkel szemben a közlekedési hatósághoz (Pest Megyei Kormányhivatal Műszaki Engedélyezési és Fogyasztóvédelmi Főosztály, 1576 Budapest 141 Pf. 25.) fordulhat, amely az abban foglaltakat módosíthatja.

Jelen hozzájárulást a Közúti Közlekedésről szóló 1988 évi I. törvény és az annak végrehajtására kiadott 30/1988. (IV.21.) MT. rendelet alapján adtam ki.

Vác, 2016. április 19.



Espár Péter
mb. osztályvezető

Tájékoztatásul kapják:
Váci Városfejlesztő Kft.
Közterület Felügyelet
Iráttár

2600 Vác, Köztársaság út 34.
Helyben

Vác a Duna anyar szíve

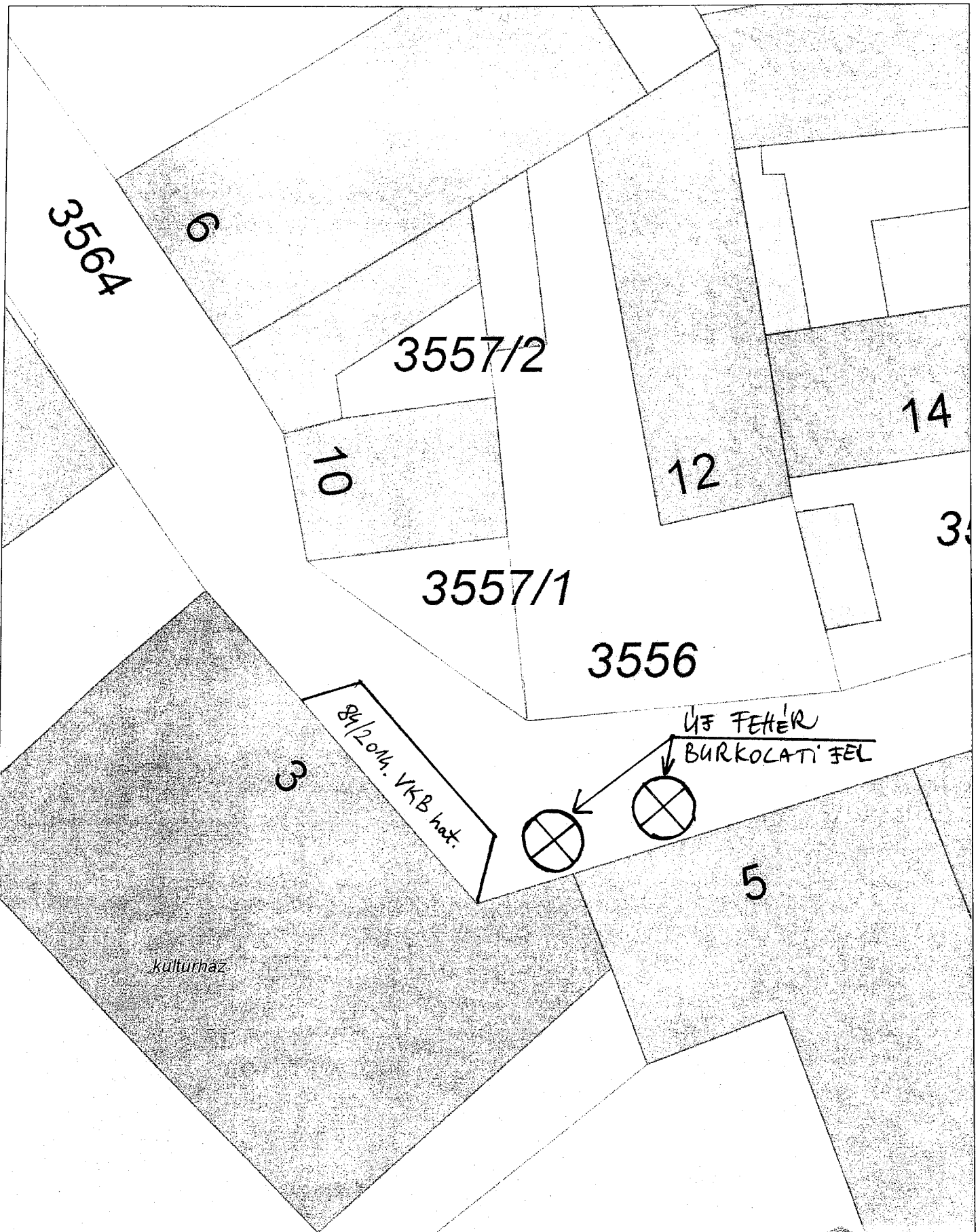
2016 APR 20



A térkép tájékoztató jellegű, másolata semmilyen hivatalos eljárásban nem használható fel!
 Készült az állami alapadatok felhasználásával

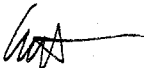

Dátum: 2016.04.18 14:00
Készítette: Espár Zsolt 
Méretarány: 1:200
Koordináta: 656360.46, 269593.93 - 656398.45, 269643.29
Megjegyzés:



VÁCI POLGÁRMESTERI HIVATAL	
2013 APR 22	
12/10 - 55/2016	
Név:	Helység:
Méltóság:	Előadó: EB.

*Ets
ben. meg.
okozás
77*

Lakossági Kérelem

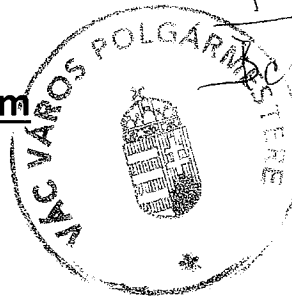

*Főnöki's szel
Főnöki's szel
04.24
P. K.*

Tisztelt Polgármester,

Tudomásunkra jutott, hogy a Vác Ilona utcába található Gönczöl alapítvány kérelmet adott be két állandó parkolóhely kijelölésére az Ilona utcában. Ez ellen kívánunk tiltakozni, mivel a fent említett alapítványnak van zárt parkolóhelye továbbá a dunaparton is van kijelölt helyük a honlapjuk szerint. Kezdetekben arról volt szó, hogy ez egy természetvédelmi szövetség alapítvány. Majd későbbiekben ez turista menedék ház is lett és honlapjuk szerint üzleti központot is létre akarnak hozni mivel irodahelységeket adnának ki. Probléma ezzel annyi, hogy a város ezen része híresen nyugodt csendes környék viszont a turista ház létrehozása után ez már nem igaz. Hozzáteszem a lakó pihenő övezetben állandó lakcímmel rendelkező emberek erről nem lettek megkérdezve. Jelenleg Magyarországon érvényes kresz a következőképpen határozza meg ezt az övezetet:

39/A. § Közlekedés lakó-pihenő övezetben

(1) Lakó-pihenő övezetbe - a „Lakó-pihenő övezet” jelzőtáblától a „Lakó-pihenő övezet vége” jelzőtábláig terjedő területre - csak a következő járművek hajthatnak be:

- a) kerékpár,
- b) az ott lakókat vagy az oda látogatókat szállító személygépkocsi, a személygépkocsi kivételével a legfeljebb 3500 kg megengedett legnagyobb össztömegű gépkocsi, a betegszállító gépjármű, motorkerékpár, a motoros tricikli és ezekhez kapcsolt pótkocsi, segédmotoros kerékpár, állati erővel vont jármű és kézikocsi, a kommunális szemet szállítására szolgáló jármű, továbbá az oda áruszállítást végző legfeljebb 3500 kg megengedett legnagyobb össztömegű tehergépkocsi,
- c) az ott lakók és oda költözők költöztetését végző tehergépkocsi,
- d) az oda látogatókat szállító autóbusz,
- e) az oda építő- és tüzelőanyagot szállító tehergépkocsi és hozzákapcsolt pótkocsi,
- f) az út- és közmű építésére vagy fenntartására, köztisztasági, rendvédelmi, betegszállítási, közegészségügyi feladat, illetőleg postai gyűjtő- és kézbesítő szolgálat ellátására szolgáló jármű, ha ez feladata ellátása érdekében elkerülhetetlen.

(2) A lakó-pihenő övezetben járművel legfeljebb 20 km/óra sebességgel szabad közlekedni.

(3) A lakó-pihenő övezetben a vezetőnek fokozottan ügyelnie kell a gyalogosok (különösen a gyermekek) és a kerékpárosok biztonságára. Ha az úton járda nincs,

a) a gyalogosok az utat teljes szélességében használhatják, a járművek forgalmát azonban szükségtelenül nem akadályozhatják,

b) járművel várakozni csak az erre kijelölt területen szabad.

Ezen levéllel szeretnék megkérni Önt, hogy ne engedélyezze az állandó parkolóhely kijelölését mivel az alapítvány nem lakás és nem családi ház, hogy a lakó pihenő övezet szabályai vonatkozzanak rá.

Tisztelt Polgármesteri Hivatal

F. Zs.

2016.04.25.

A 12/10-38/2016-os iktatószámú levelére hivatkozva a következő szeretném megkérni, hogy fontolják újra a döntésüket. Mivel az Önök által kijelölt felfestési terület nem megfelelő a 4 db autónk méretéből adódóan. És ekkor még számoltam az utánfutós ki és beállást az udvarunkra. A megjelölt területen fizikailag kifogásolható mivel egy Ford Galaxyval, S211-el, W203-as és a X07 termékkódú gépjárművekkel nem elégséges a hely főleg beállásnál. Fontos figyelembe venni, hogy a kiállásnál gyalogos és közlekedés biztonság szempontjából az autóval, orral való kiállás.

41.& (2) Tilos várakozni

c. ahol a jármű az út menti ingatlanra való behajtást akadályozhatja;

Nem értem, hogy a Polgármesteri Hivatalnak mi oka van arra, hogy a lakó pihenő övezetbe lakókat hátrányosabban kezeljék, mint egy Kultúrházat, ami már nem érvényes. Mivel a Gönczöl Alapítvány nem kultúrház, ahogy az a mellékelt ábrájukon látható. Miért élvez elsőbbséget?

Az alábbi módon kérem módosítani a kijelölt felfestési területet. Egy parkoló hely még így is maradhat a Gönczöl Alapítványnak..

Dátum: 2016.04.18 14:00
Készítette: Espár Zsolt
Méretarány: 1:200
Koordináta: 656360.46, 269593.93 - 656398.45, 269643.29
Megjegyzés:

Itt LAKÓ szomszéd,
itt parkol tőle
kényelmesen
megfelelően
BIZTONSÁGOSAN ki
lehet állni.

8/10M. VKB

FELERŐ

3557/1

3556

kultúrház

3

Földügy

Tisztelettel:

VÁC POLGÁRMESTERI HIVATAL ②

2016 APR 26.
12/10 - 59 /2016

Melléklet: - Plombáz: E3.

Dalos Gergő Albert

Kelt.: 2600, Vác 2016.április.24

