TRAGOR IGNÁC MÚZEUM
Cím: 2600 Vác, Zrínyi u. 41/a.; Telefon: 27/200-868; 30/555-7620; Email.:titkarsag@muzeumvac.hu

Kelt:	Tárgy:	Ügyintéző:	Érk.sz: Ikt.sz.:

ELŐTERJESZTÉS
Vác Város Képviselő-testület
2022. május 18. napi ülésére

Szám: 19/60-4/2022

Tárgy: Nagy Sándor és Gádor Magda művészeti alkotásainak visszaadása

Melléklet: szerződések, művek listája (Docadmin-ra feltöltve)

Előterjesztő: **Forró Katalin múzeumigazgató**
Készítette: **Forró Katalin múzeumigazgató**
Előadó: **Forró Katalin múzeumigazgató**

Előzmény/korábbi döntés:
Terjedelem: oldal

Bizottsági tárgyalások: -

Döntéshozatal módja: **Nyilvános ülés (Mötv. 46. § (1))**
Egyszerű többség (Mötv. 47. § (2))

Törvényességi véleményezésre bemutatva Nagyné dr. Spiegelhalter Renáta
Jogi Osztály osztályvezető

.....

Törvényességi észrevétel: Dr. Zsidel Szilvia
Jegyző

.....
Nincs / az alábbi:

Véleményezésre megkapta: Kökény Szabolcs
Pénzügyi és Adó Osztály osztályvezetője

.....

Véleményezésre megkapta: Matkovich Ilona Zsuzsanna
polgármester

.....

1895.

TRAGOR IGNÁC MÚZEUM
Cím: 2600 Vác, Zrínyi u. 41/a.; Telefon: 27/200-868; 30/555-7620; Email.:titkarsag@muzeumvac.hu

Tisztelt Képviselő- testület!

Vác Város Önkormányzat Nagy Sándorral és Gádor Magdolnával az előterjesztés mellékletét képző adományozási megállapodást kötött az abban szereplő műtárgyak tekintetében.

2018. évben Sárvári Katalin szilikát restaurátora a Pannónia-ház kárfelmérése kapcsán, valamint Forró Katalin Tragor Ignác Múzeum igazgatónője is jelezte, hogy Gádor István és Gádor Magda műveinek kiállítása a Pannónia-ház pincéjében nem lehetséges a műtárgyak állagromlására tekintettel, ezért a kiállított tárgyak megóvása érdekében a kimentés szükséges volt. A művek kiállítása továbbra sem megoldott.

Gádor Magda jogi képviselőjén keresztül megkereste az Önkormányzatot, hogy néhai férje, Nagy Sándor és saját művei tekintetében szeretné kezdeményezni a szerződések megszüntetését, tekintettel arra, hogy műveinek szerződésben foglalt nagyközönség számára történő bemutatása, valamint Nagy Sándor műveinek Gádor István és Gádor Magda műveivel együttesen történő bemutatása nem teljesül.

A felek a tárgyalás során beazonosították a műveket és azok visszaadásáról, valamint visszaszállításáról meg kívánnak állapodni.

Vác, 2022. 05. 10.

Forró Katalin
múzeumigazgató

Határozati javaslat

1. Vác Város Önkormányzat Képviselő-testülete úgy dönt, hogy Gádor Magdolnával 2014. január 14.-én kötött megállapodást közös megegyezéssel megszünteti és Gádor Magda szerződésben megjelölt műtárgyait visszaadja részére.

2. Vác Város Önkormányzat Képviselő-testülete úgy dönt, hogy Nagy Sándorral 2014. január 14.-én kötött megállapodást közös megegyezéssel megszünteti és Nagy Sándor szerződésben megjelölt műtárgyait visszaadja örököse Gádor Magda részére.

Határidő: folyamatos

Felelős: Forró Katalin igazgató

MEGÁLLAPODÁS

mely létrejött egyrészről
Gádor Magdolna (lakhely: 1146 Budapest, Cházár A u. 18., szül. hely, idő: Budapest, 1924. 07. 25., anyja neve: Réczei Erzsébet) szobrászművész, mint **Adományozó**

másrészről
Vác Város Önkormányzat (2600 Vác, Március 15. tér 11., képviseli: Fördős Attila polgármester), mint **Adományozott**

Adományozó és Adományozott a továbbiakban együtt: Felek – között az alulírott helyen és napon, az alábbi feltételek szerint:

Jelen megállapodással a Felek között Vácott, 2013. október 18. napján létrejött megállapodás hatályát veszti.

1. Felek rögzítik, hogy Adományozó a jelen megállapodás aláírásával kifejezi azon szándékát, hogy Adományozott részére a jelen megállapodás elválaszthatatlan részét képező 1. számú mellékletben felsorolt szobrokat adományozza azzal a céllal, hogy a szobrok a nyilvánosság számára megismerhetővé váljanak.

2. Adományozott kötelezettséget vállal arra, hogy az 1. számú mellékletben felsorolt szobrok megismerhetőségét a nyilvánosság számára biztosítja, melynek helyszíne: Pannónia ház (2600 Vác, Köztársaság út 19., képviselő: Papp László kurátor).

3. Felek rögzítik, hogy amennyiben a szobrok a kiállítási helyről elkerülnek, a nagyközönség számára a bemutatásuk megszűnik, vagy hosszú időre raktárba, esetleg méltatlan helyre kerülnek, abban az esetben a szobrok visszaszármaztatásáról legfeljebb 3 héten belül köteles gondoskodni Vác Város Polgármestere, vagy a Pannónia házért felelős vezető az Adományozó, estlegesen az Adományozó örököse által megjelölt helyre.

4. Adományozó rögzíti, hogy a szobrokat a szerződés aláírását követő 15 napon belül az Adományozott részére átadja.

5. Felek rögzítik, hogy a szállítással kapcsolatos költségek és a kiállítás költségei az Adományozottat terhelik.

6. Adományozott jelen megállapodás 2. pontján túlmenően vállalja a szobrok állagmegóvását, gondoskodik a tisztántartásukról, bemutatásra alkalmassá tételükről, biztonságos elhelyezésükről, őrzésükről, továbbá anyagi felelősséget vállal épségükért.

7. Felek kötelesek a jelen megállapodás teljesítését akadályozó körülményekről, tényezőkről egymást haladéktalanul tájékoztatni, azok elhárításában tevékenyen közreműködni.

8. Felek megállapodnak abban, hogy a jelen megállapodáshoz kapcsolódó, a jelen megállapodást érintő jognyilatkozataik érvényességi kelléke az írásbeli alak.

9. Jelen megállapodás aláírásának napján lép hatályba és határozatlan tart.

10. Jelen megállapodás csak a Felek kölcsönös egyetértésével és kizárólag írásban módosítható.

11. A megállapodást rendkívüli felmondással felmondhatja bármelyik fél, amennyiben a másik fél nem teljesíti a jelen megállapodásban rögzített kötelezettségeit.

12. Felek kijelentik, hogy a jelen megállapodásból adódó vitás kérdéseket elsősorban tárgyalások útján rendezik, amennyiben ez nem vezetne eredményre, úgy kikötik a Váci Járásbíróság kizárólagos illetékességét.

13. A jelen megállapodásban nem szabályozott kérdésekben a Polgári Törvénykönyvről szóló 1959. évi IV. törvény (Ptk.) rendelkezései irányadóak.

14. Felek a jelen megállapodás feltételeit gondosan elolvasták, és azt, mint akaratukkal mindenben egyezőt, jóváhagyólag, saját kezűleg aláírják.

A jelen megállapodás 14 (tizennégy) számozott pontból áll, 4 (négy) eredeti példányban került aláírásra, amelyből 1 (egy) példány Átadót, 3 (három) példány pedig Átvevőt illet meg. A megállapodási példányok átvételét a Felek a jelen szerződés aláírásával elismerik és nyugtázzák.

Vác, 2014. január 14.

Gádor Magdolna
Szobrászművész
Adományozó

VÁC VÁROS POLGÁRMESTERE

Vác Város Önkormányzata képviseletében
Fördős Attila polgármester
Adományozott

1. sz. melléklet

Gádor Magdolna szobrai

Vitrinben lévő munkák

Figyelő (beton)	50.000 Ft
Rabságban (beton)	40.000 Ft
Hullámzás (beton)	40.000 Ft
Találkozás (beton)	40.000 Ft
Törtetés (beton)	30.000 Ft
Vitatkozó (beton)	40.000 Ft
Kavicsok (kő)	50.000 Ft

Összesen: 290.000 Ft

Apám (terrakotta) 34 cm	600.000 Ft
Nagy lépés (beton) 92*97*30 cm	900.000 Ft
Dunakanyar (beton) 48*22*86 cm	950.000 Ft
Ébredés (beton)	930.000 Ft
Égtájak (beton) 32*48*50 cm	800.000 Ft
Oszlop (beton) 149 cm	900.000 Ft
Gömbölyű (beton) 20 cm	100.000 Ft
Együtt (beton) 19 cm	100.000 Ft
2 dombormű (terrakotta)	300.000 Ft
Dombormű (3 részes, samott)	900.000 Ft
Többirányú (beton) 68 cm	700.000 Ft
A kékszakállú herceg vára (beton) 65 cm	950.000 Ft
Száguldás (beton) 84 cm	950.000 Ft

Összesen: 9.080.000 Ft

MEGÁLLAPODÁS

mely létrejött egyrészről
Nagy Sándor (lakhely: 1146 Budapest, Cházár András u. 18., szül. hely, idő: Buj, 1923. 05. 28., anyja neve: Orosz Erzsébet) Munkácsy-díjas szobrászművész, mint **Adományozó**

másrészről
Vác Város Önkormányzat (2600 Vác, Március 15. tér 11., képviseli: Fördős Attila polgármester), mint **Adományozott**

Adományozó és Adományozott a továbbiakban együtt: Felek – között az alulírott helyen és napon, az alábbi feltételek szerint:

Jelen megállapodással a Felek között Vácott, 2013. október 18. napján létrejött megállapodás hatályát veszti.

1. Felek rögzítik, hogy Adományozó a jelen megállapodás aláírásával kifejezi azon szándékát, hogy Adományozott részére a jelen megállapodás elválaszthatatlan részét képező 1. számú mellékletben felsorolt szobrokat adományozza azzal a céllal, hogy a szobrok a nyilvánosság számára megismerhetővé váljanak.

2. Adományozott kötelezettséget vállal arra, hogy az 1. számú mellékletben felsorolt szobrok megismerhetőségét a nyilvánosság számára biztosítja, melynek helyszíne: Pannónia ház (2600 Vác, Köztársaság út 19., képviselő: Papp László kurátor).

3. Felek rögzítik, hogy amennyiben a szobrok a kiállítási helyről elkerülnek, a nagyközönség számára a bemutatásuk megszűnik, vagy hosszú időre raktárba, esetleg méltatlan helyre kerülnek, abban az esetben a szobrok visszaszármaztatásáról legfeljebb 3 héten belül köteles gondoskodni Vác Város Polgármestere, vagy a Pannónia házért felelős vezető az Adományozó, estlegesen az Adományozó örököse által megjelölt helyre.

4. Adományozó műveit addig tekinti Vác Város Önkormányzatának adományozott műveknek, amíg a szobrai helyéül szolgáló Pannónia ház egyben a Gádor István gyűjteménynek is helyt ad, együtt Gádor Magda szobraival.

5. Adományozó rögzíti, hogy a szobrokat a szerződés aláírását követő 15 napon belül az Adományozott részére átadja.

6. Felek rögzítik, hogy a szállítással kapcsolatos költségek és a kiállítás költségei az Adományozottat terhelik.

7. Adományozott jelen megállapodás 2. pontján túlmenően vállalja a szobrok állagmegóvását, gondoskodik a tisztántartásukról, bemutatásra alkalmassá tételükről, biztonságos elhelyezésükről, őrzésükről, továbbá anyagi felelősséget vállal épségükért.

8. Felek kötelesek a jelen megállapodás teljesítését akadályozó körülményekről, tényezőkről egymást haladéktalanul tájékoztatni, azok elhárításában tevékenyen közreműködni.

9. Felek megállapodnak abban, hogy a jelen megállapodáshoz kapcsolódó, a jelen megállapodást érintő jognyilatkozataik érvényességi kelléke az írásbeli alak.

10. Jelen megállapodás aláírásának napján lép hatályba és határozatlan tart.

11. Jelen megállapodás csak a Felek kölcsönös egyetértésével és kizárólag írásban módosítható.

12. A megállapodást rendkívüli felmondással felmondhatja bármelyik fél, amennyiben a másik fél nem teljesíti a jelen megállapodásban rögzített kötelezettségeit.

13. Felek kijelentik, hogy a jelen megállapodásból adódó vitás kérdéseket elsősorban tárgyalások útján rendezik, amennyiben ez nem vezetne eredményre, úgy kikötik a Váci Járásbíróság kizárólagos illetékességét.

14. A jelen megállapodásban nem szabályozott kérdésekben a Polgári Törvénykönyvről szóló 1959. évi IV. törvény (Ptk.) rendelkezései irányadóak.

15. Felek a jelen megállapodás feltételeit gondosan elolvasták, és azt, mint akaratukkal mindenben egyezőt, jóváhagyólag, saját kezűleg aláírják.

A jelen megállapodás 15 (tizenöt) számozott pontból áll, 4 (négy) eredeti példányban került aláírásra, amelyből 1 (egy) példány Átadót, 3 (három) példány pedig Átvevőt illet meg. A megállapodási példányok átvételét a Felek a jelen szerződés aláírásával elismerik és nyugtázzák.

Vác, 2014. január 14.

Nagy Sándor

Nagy Sándor
Szobrászművész
Adományozó

VÁC VÁROS POLGÁRMESTERE

Vác Város Önkormányzata képviseletében
Fördős Attila polgármester
Adományozott

VÁCI POLGÁRMESTERI HIVATAL 16
2014 JAN 14.
19/6-1/2014.

1. sz. melléklet

Nagy Sándor szobrai

Álló asszony (vörös márvány)	2 millió Ft (eszmei értékű)
Asszony kenyérrel (vörös márvány)	2,2 millió Ft (eszmei értékű)
Család (vörös márvány)	2,5 millió Ft (eszmei értékű)
Pihenő (vörös márvány)	2,3 millió Ft (eszmei értékű)

Összesen: 9 millió Ft eszmei értékben

TRAGOR IGNÁC MÚZEUM
Cím: 2600 Vác, Zrínyi u. 41/a.; Telefon: 27/200-868; 30/555-7620; Email.:titkarsag@muzeumvac.hu

Kelt:	Tárgy:	Ügyintéző:	Érk.sz: 123/2022
2022.04.07.	Gádor Magdolna és Nagy Sándor alkotások	Vidákovich-Monori Laura	Ikt.sz.: 96/2022

Tisztelt Dr. Halász Gábor ügyvéd úr!

A 2021 októberében a Gádor Magdolna és a Nagy Sándor alkotásait érintő, Vác Város Önkormányzatának küldött levele, továbbá a fenti tárgyban írt további levelei alapján a jelen levél mellékleteként küldjük a Gádor Magdolna (1924 –) és a Nagy Sándor (1923–2017) alkotások nyilvántartási adatlapjait.

A tárgyak beazonosítási alapját a 2014. január 14-én, Vác Város Önkormányzata és Gádor Magdolna, illetve Nagy Sándor között létrejött *Megállapodás*ok jelentették. Az említett *Megállapodás*okhoz azonban a tárgyak átadás-átvételekor nem készült fotódokumentáció, ezért a művek pontos beazonosítása csak több forrásból történhetett meg.

A nyilvántartási adatlapokon különböző színekkel jelöltük a tárgyak beazonosításául szolgáló forrásokat, az alábbi táblázat ennek a feloldása:

A 2014. január 14-én kötött *Megállapodás*ok 1. sz. mellékletei alapján egyértelműen beazonosítható alkotások.

A beazonosítás alapja Szabó Júlia *Gádor Magda* kötete /szerk. Csák Ferenc, Körmendi Galéria, Budapest, 2004/.

A beazonosítás a 2022. március 29-én tartott helyszíni szemlén, Dr. Körmendi Anna és Papp László meghatározása alapján történt. A tárgyak 2014-ben történt átadás-átvétele Papp László közreműködésével jött létre, ezért szükséges volt egy részvételével tartandó helyszíni szemle.

Azok a Gádor Magdolna alkotások, amelyek szintén 2014-ben, a fentiekben megjelölt *Megállapodás*sal összefüggésben kerültek Vácra, tételesen azonban nem kerültek felvezetésre a *Megállapodás* 1. sz. mellékletébe.

A tárgyak állapotát a nyilvántartási adatlapok is tartalmazzák, illetve készült egy az állapotukat részletesen rögzítő fotódokumentáció is.

A 2022. március 29-én tartott helyszíni szemlén Dr. Körmendi Anna és Papp László Gádor Magdolna azon felajánlását továbbították a Tragor Ignác Múzeum felé, hogy amennyiben döntés születik a tárgyak alkotónak való visszaadásáról, abban az esetben Gádor Magdolna ajándékként felajánlja két-három művét a Tragor Ignác Múzeum részére, az ajándékozni szánt művek kiválasztásával a múzeum munkatársait bízta meg. Az előzőekben foglaltak alapján Gádor Magdolna *Apám portréja* (terrakotta, m.: 35 cm) és *Cím nélkül I. (Bekötött szemmel (?))* (m.: 64 cm, sz.: 15,5 cm) című műveit jelöltük meg az ajándékozás tárgyául. Az ajándékozáshoz – annak megvalósulása esetén – ajándékozási szerződést szeretnénk majd kötni Gádor Magdolnával.

Vác, 2022. április 7.

TRAGOR IGNÁC MÚZEUM * VÁC *

Forró Katalin
múzeumigazgató

Alkotó: Gádor Magda (1924 –)	Anyag: festett beton
Műtárgy címe, megnevezése, készítés éve: *Száguldás*, 2002	Technika: A meghatározáshoz szakrestaurátori szemle/segítség szükséges.

a tárgy felső élén, a fehér színnel jelölt részen hangsúlyos repedések futnak

a jelölt helyen nagyobb kitörés látható, ebből szintén repedésekből fut

az élek mentén repedések futnak, illetve több nagyobb kitörés is látható

Leírás (méretekkel):
Hasáb alakú posztamensre állított, szárnyra hasonlító, hullámos vonalakkal díszített plasztika.
Jelezve az elő- és hátoldalon, jobbra lent: „GM" /A 2004-es kötetben jelzés nélkül szerepel/

A kötetben szereplő méretek:
81 x 72 x 17 cm

Az általunk mért méretek:
magasság: ~ 83 cm
szélesség: ~ 73 cm
a talapzat szélessége: ~ 32 cm

Állapot: A tárgy felülete enyhén szennyezett. A festett dekor több helyen megfakult. A tárgy teljes felületét repedésháló borítja. A szobor talapzatánál több kisebb-nagyobb csorbulás látható, többek között a fotón is jelölt helyeken.
Szerzés módja: 2014. január 14-én kelt Megállapodás Gádor Magdolna és Vác Város Önkormányzata között.

Alkotó: Gádor Magda (1924 –)	Anyag: festett beton
Műtárgy címe, megnevezése, készítés éve: *Nagy lépés*, 2002	Technika: A meghatározáshoz szakrestaurátori szemle/segítség szükséges.

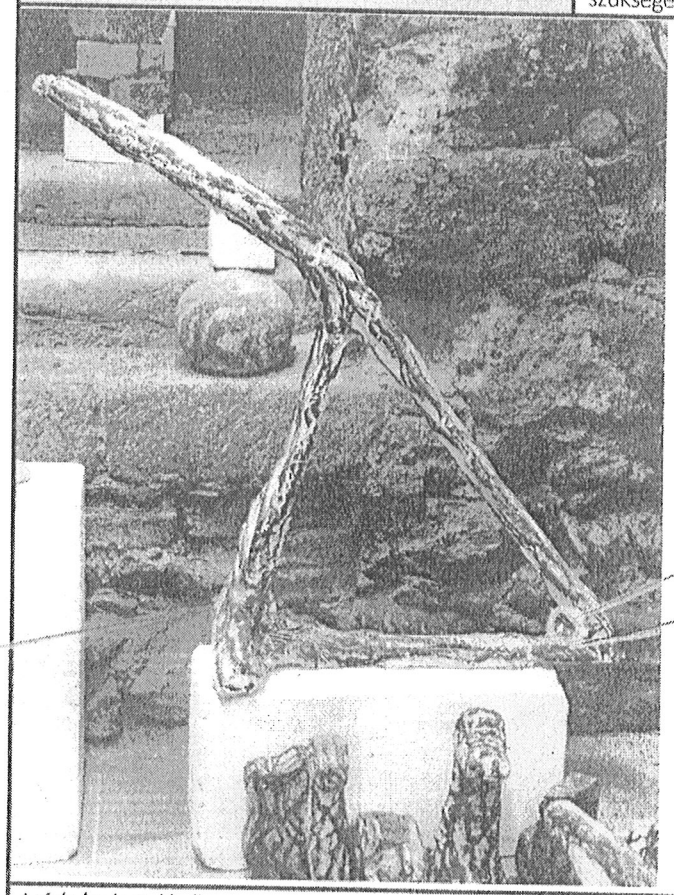

Leírás (méretekkel):

Vonalas rajzú, háromszöget formázó, fekete dekorral díszített plasztika.
Jelzése lent, két helyen (a fotón jelölt helyen). /A kötetben jelzés nélküliként szerepel az alkotás./

Méretek /kötetben szereplő adatok/:

92 x 97 x 30 cm

Méretek /általunk mért/:

magasság a legmagasabb ponton mérve: ~ 95 cm
magasság a háromszög csúcsánál mérve: ~ 68 cm
szélesség: ~ 70 cm

Állapot:

A tárgy felülete enyhén szennyezett. Az alkotáson több helyen törések nyomai láthatóak (pl. a fotón is jelölt helyen), a felső él szintén törött, kipattogzott. A tárgy felső zónájában repedésháló fut, ami teljesen behálózza az érintett részt.

Szerzés módja:

2014. január 14-én kelt Megállapodás Gádor Magdolna és Vác Város Önkormányzata között.

Alkotó: Gádor Magda (1924 –)	Anyag: festett beton
Műtárgy címe, megnevezése, a készítés évszáma: *Ébredés*, 1995	Technika: A meghatározáshoz szakrestaurátori szemle/segítség szükséges.

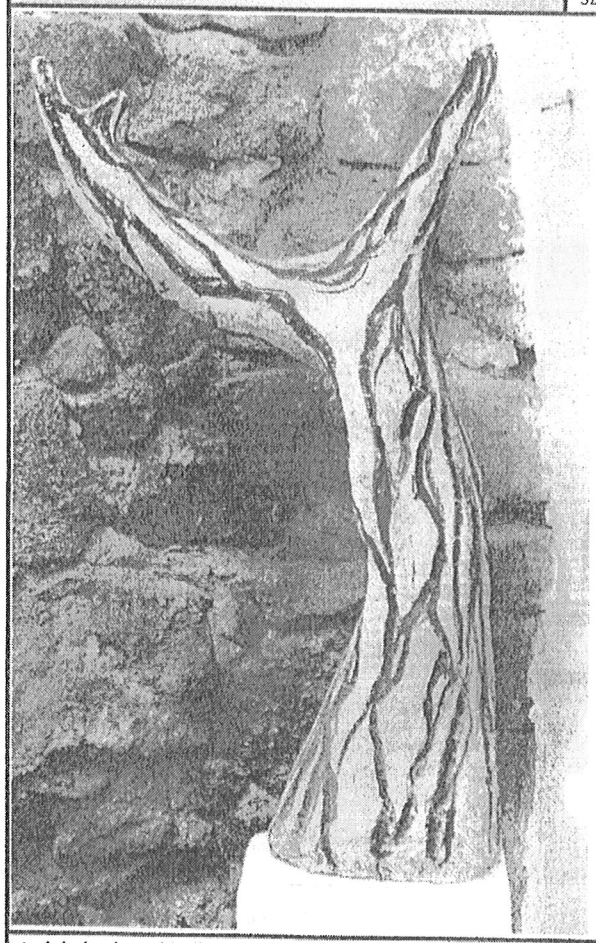

Leírás (méretekkel):
Magas, kétfelé ágazó, faszerű plasztika, fekete vonalas dekorral.
Jelzés nélkül, alján 9-es szám.
Méretek /kötetben szereplő/:
91 x 30 x 27 cm
Méretek /általunk mért/:
magasság: ~ 91,5 cm
a talapzat szélessége: ~ 25 cm

Állapot:
A tárgy felülete enyhén szennyezett. A talapzat mentén, illetve a tárgy felületén apróbb sérülések, kipattogzások láthatóak, továbbá vörös festéknyomok is megfigyelhetők. A plasztika kettős, ágszerű felső végződése törött (a fotón jelölve).

Szerzés módja:
2014. január 14-én kelt Megállapodás Gádor Magdolna és Vác Város Önkormányzata között.

Alkotó: Gádor Magda (1924 –)	Anyag: festett beton
Műtárgy címe, megnevezése, készítés éve: *Égtájak*, 1992	Technika: A meghatározáshoz szakrestaurátori szemle/segítség szükséges.

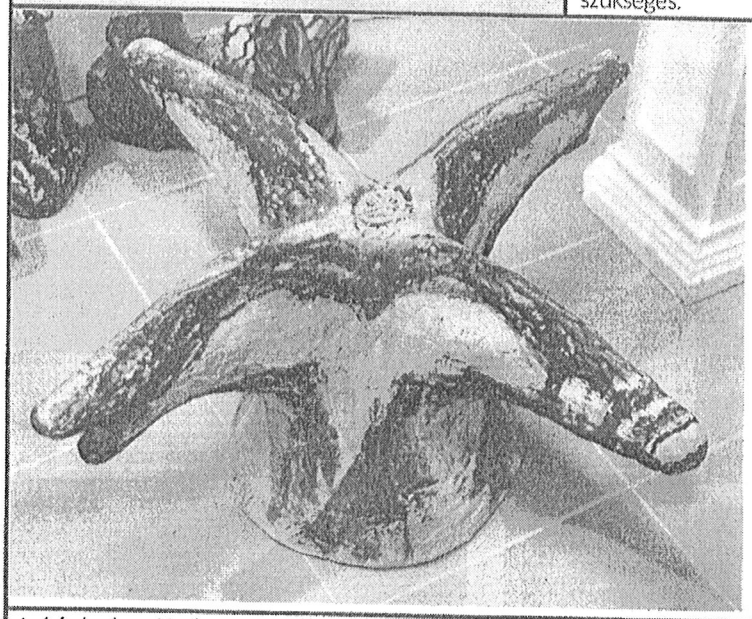

Leírás (méretekkel):
Csillagszerű felsőrésszel rendelkező plasztika fekete vonalas dekorral.
Jelzés: „GM 24"
Méret /kötetben szereplő/:
32 x 48 x 50 cm
Méret /általunk mért/:
magasság: ~ 33 cm
átmérő: ~ 68 cm
alj átmérő: ~ 29,5 cm

Állapot:
A tárgy felülete enyhén szennyezett. A fekete dekorfestés elhalványult. A tárgy felületén több helyen apró kipattogzások láthatóak. A tárgy talapzatánál mindez koncentráltabban van jelen.

Szerzés módja:
2014. január 14-én kelt Megállapodás Gádor Magdolna és Vác Város Önkormányzata között.

Alkotó: Gádor Magda (1924 –)	Anyag: festett beton
Műtárgy címe, megnevezése, a készítés évszáma: *Vitatkozó*, 2003	Technika: A meghatározáshoz szakrestaurátori szemle/segítség szükséges.

Leírás (méretekkel):
Absztrahált, figuraszerű, piros és fekete vonalas díszítéssel ellátott plasztika.
Jelzés az alján: „GÁDOR / MAGDA / 2008"
Méretek /kötetben/:
30 x 6 x 5 cm
Méretek /általunk mért/:
magasság: 30 cm
alj átmérő: 6,5 cm

Állapot:
A tárgy felülete enyhén szennyezett, a dekorfestés elhalványult. A tárgy felületén apró kipattogzások figyelhetők meg.

Szerzés módja:
2014. január 14-én kelt Megállapodás Gádor Magdolna és Vác Város Önkormányzata között.

Alkotó: Gádor Magda (1924 –)	Anyag: A meghatározáshoz szakrestaurátori szemle/segítség szükséges.
Műtárgy címe, megnevezése: *Gömbölyű*	Technika: A meghatározáshoz szakrestaurátori szemle/segítség szükséges.

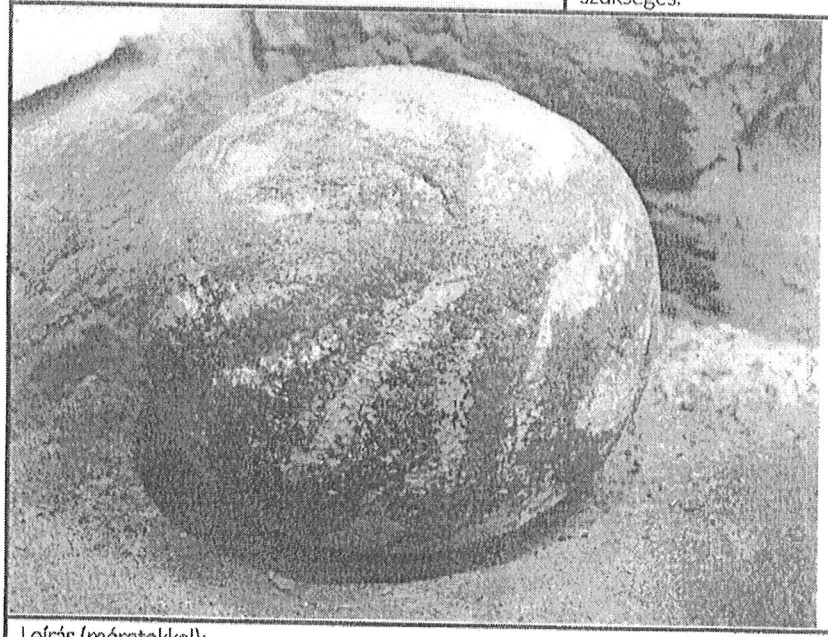

Leírás (méretekkel):
Gömböt formázó plasztika fekete, vonalas díszítéssel.
Jelzése: nincs.
Méret:
magasság: ~ 17,5 - 18 cm
átmérő: ~ 20 cm

Állapot:
A plasztika felülete enyhén szennyezett. A fekete dekorfestés elhalványult.

Szerzés módja:
2014. január 14-én kelt Megállapodás Gádor Magdolna és Vác Város Önkormányzata között.

Alkotó: Gádor Magda (1924 –)	Anyag: A meghatározáshoz szakrestaurátori szemle/segítség szükséges.
Műtárgy címe, megnevezése: *Domborű (3 részes, samott)* I. számmal jelzett	Technika: A meghatározáshoz szakrestaurátori szemle/segítség szükséges.

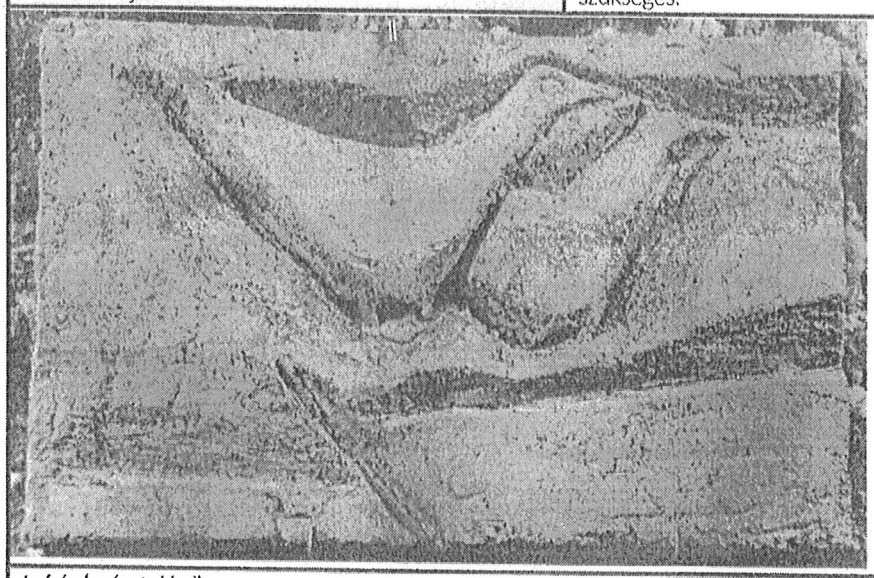

Leírás (méretekkel):
Magastűzű masszából készült, bekarcolással díszített falikép. A karcolt dekor két madarat formáz.
Jelzés a hátoldalon: „I. "
Méret:
magasság: 32 cm
szélesség: 48,5 cm

Állapot:
A tárgy felülete enyhén szennyezett.

Szerzés módja:
2014. január 14-én kelt Megállapodás Gádor Magdolna és Vác Város Önkormányzata között.

Alkotó: Gádor Magda (1924 –)	Anyag: A meghatározáshoz szakrestaurátori szemle/segítség szükséges.
Műtárgy címe, megnevezése: *Dombormű (3 részes, samott)* II. számmal jelzett	Technika: A meghatározáshoz szakrestaurátori szemle/segítség szükséges.

Leírás (méretekkel):
Magastüzű masszából készült, bekarcolással díszített falikép. A karcolt dekor polipot vagy medúzát (?) formáz.
Jelzés a hátoldalon: „II 2. "
Méret:
magasság: 32 cm
szélesség: 49,5 cm

Állapot:
A tárgy felülete enyhén szennyezett.

Szerzés módja:
2014. január 14-én kelt Megállapodás Gádor Magdolna és Vác Város Önkormányzata között.

Alkotó: Gádor Magda (1924 –)	Anyag: A meghatározáshoz szakrestaurátori szemle/segítség szükséges.
Műtárgy címe, megnevezése: *Domborű (3 részes samott)* III. számmal jelzett	Technika: A meghatározáshoz szakrestaurátori szemle/segítség szükséges.

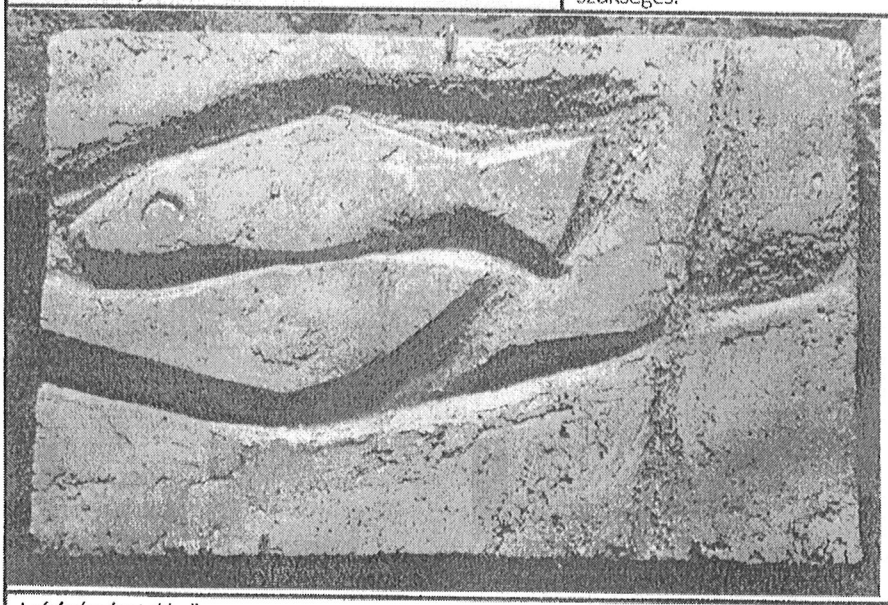

Leírás (méretekkel):
Magastüzű masszából készült, bekarcolással díszített falikép. A karcolt dekor halat formáz.
Jelzés a hátoldalon: „3. III. GM"
Méret:
magasság: 32 cm
szélesség: 50 cm

Állapot:
A tárgy felülete enyhén szennyezett.

Szerzés módja:
2014. január 14-én kelt Megállapodás Gádor Magdolna és Vác Város Önkormányzata között.

Alkotó: Gádor Magda (1924 –)	Anyag: kavics, akril- vagy vízfesték
Műtárgy címe, megnevezése: *Kavics*	Technika: a kavics kézzel festett dekorral díszített

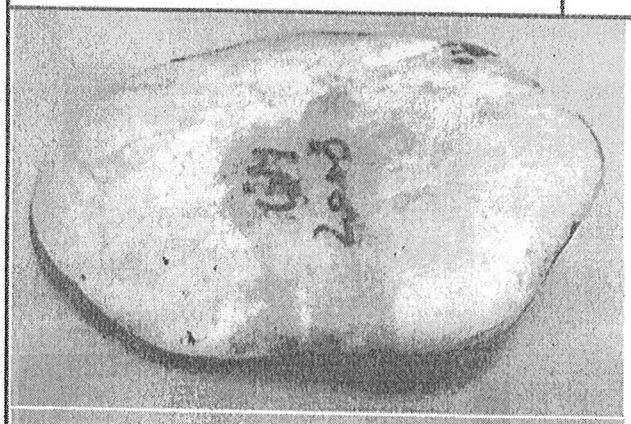

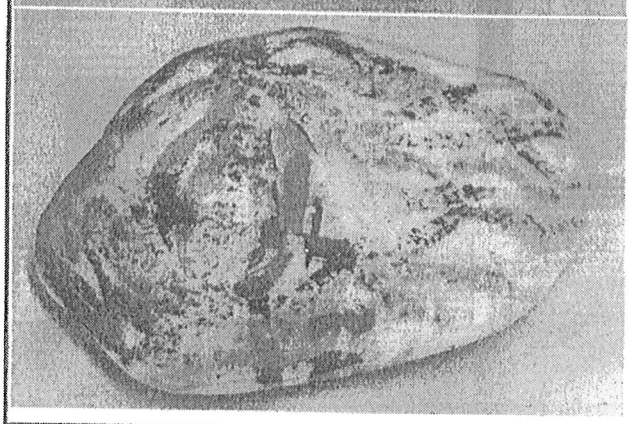

Leírás (méretekkel):
Kavics festett vonalas dekorral.
Jelzés az alján: „GM / 2008"
Méret:
11 x 7,5 cm

Állapot:
A dekor jelentős része hiányzik, eredeti rajzolata nem kivehető.

Szerzés módja:
2014. január 14-én kelt Megállapodás Gádor Magdolna és Vác Város Önkormányzata között.

Alkotó: Gádor Magda (1924 –)	Anyag: kavics, akril- vagy vízfesték
Műtárgy címe, megnevezése: *Kavics*	Technika: a kavics kézzel festett dekorral díszített

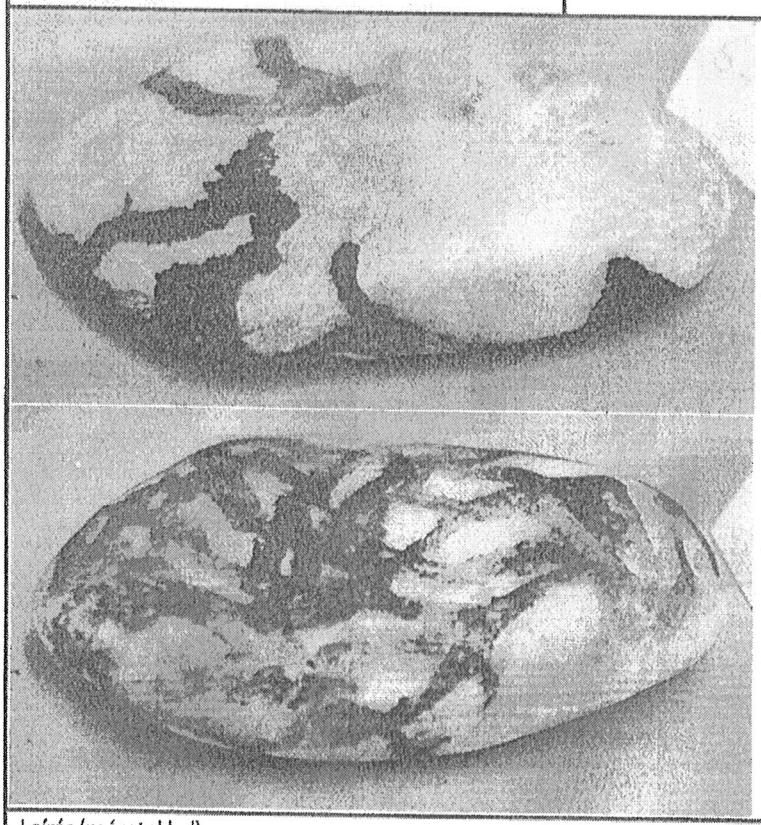

Leírás (méretekkel):
Kavics festett vonalas dekorral.
Jelzés: nincs
Méret:
12 x 8 cm

Állapot:
A dekor jelentős része hiányzik, eredeti rajzolata nem kivehető.

Szerzés módja:
2014. január 14-én kelt Megállapodás Gádor Magdolna és Vác Város Önkormányzata között.

Alkotó: Gádor Magda (1924 –)	Anyag: kavics, akril- vagy vízfesték
Műtárgy címe, megnevezése: *Kavics*	Technika: a kavics kézzel festett dekorral díszített

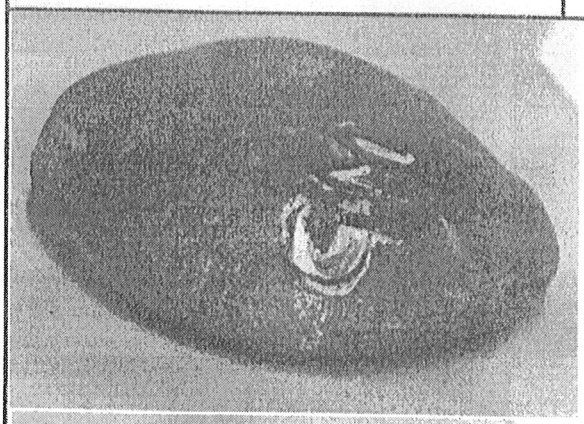

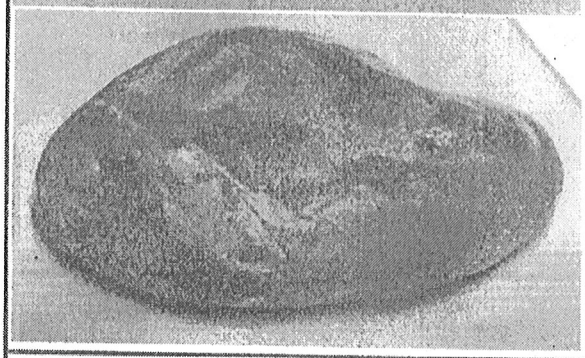

Leírás (méretekkel):
Kavics festett vonalas dekorral.
Jelzés a kavics alján: „GM / 6"
Méret:
9 x 5,5 cm

Állapot:
A dekor jelentős része hiányzik, eredeti rajzolata nem kivehető.

Szerzés módja:
2014. január 14-én kelt Megállapodás Gádor Magdolna és Vác Város Önkormányzata között.

Alkotó: Gádor Magda (1924 –)	Anyag: kavics, akril- vagy vízfesték
Műtárgy címe, megnevezése: *Kavics*	Technika: a kavics festett dekorral díszített

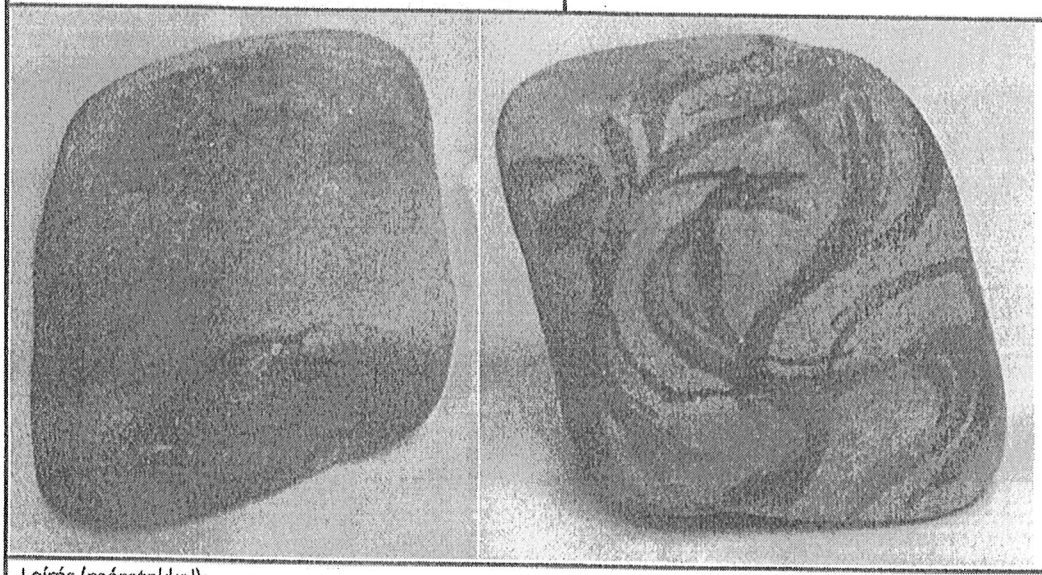

Leírás (méretekkel):
Kavics festett vonalas dekorral.
Jelzés: „GM / 200" (?)
Méret:
11,5 x 9 cm

Állapot:
A dekor egy része hiányzik.

Szerzés módja:
2014. január 14-én kelt Megállapodás Gádor Magdolna és Vác Város Önkormányzata között.

Alkotó: Gádor Magda (1924 –)	Anyag: kavics, akril- vagy vízfesték
Műtárgy címe, megnevezése: *Kavics*	Technika: a kavics festett dekorral volt díszítve

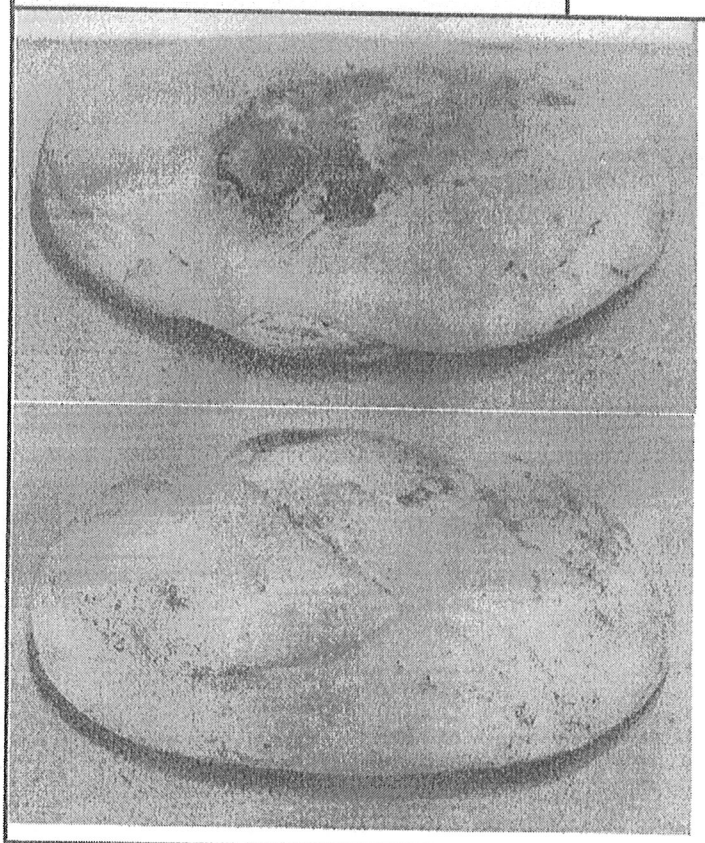

Leírás (méretekkel):
Kavics festett vonalas (?) dekorral.
Jelzés: „GM / 200" (?)
Méret:
6,5 x 4 cm

Állapot:
A dekor hiányzik, a színes foltokból a kavics egykori festett díszítésére következtethetünk.

Szerzés módja:
2014. január 14-én kelt Megállapodás Gádor Magdolna és Vác Város Önkormányzata között.

Alkotó: Gádor Magda (1924 –)	Anyag: kavics, akril- vagy vízfesték
Műtárgy címe, megnevezése: *Kavics*	Technika: a kavics kézzel festett dekorral díszített

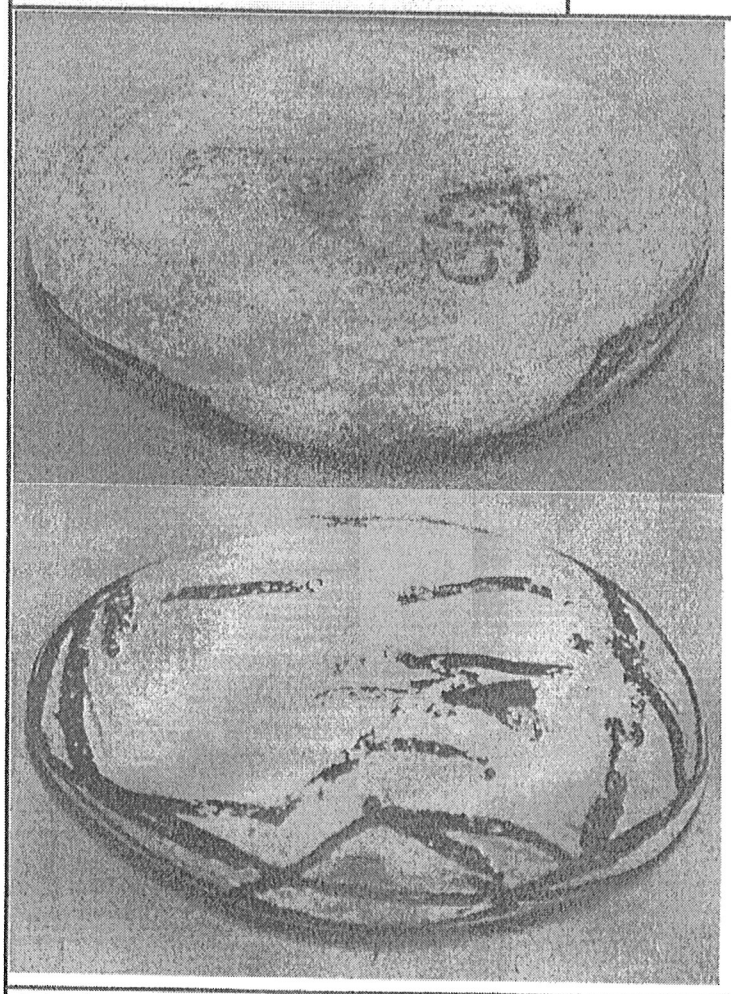

Leírás (méretekkel):
Kavics festett vonalas dekorral.
Alján, jelzés: „GM"
Méret:
6,5 x 4,5 cm

Állapot:
A dekor jelentős része hiányzik, eredeti rajzolata nem kivehető.

Szerzés módja:
2014. január 14-én kelt Megállapodás Gádor Magdolna és Vác Város Önkormányzata között.

Alkotó: Gádor Magda (1924 –)	Anyag: kavics, akril- vagy vízfesték
Műtárgy címe, megnevezése: *Kavics*	Technika: a kavics festett dekorral volt díszítve

Leírás (méretekkel):
A kavics egykoron színes festéssel volt díszítve.
Jelzés nélkül.
Méret:
4,5 x 3 cm

Állapot:
A dekor hiányzik, a felületen jelenleg csupán pirosas-rózsaszínes színfoltok láthatóak.

Szerzés módja:
2014. január 14-én kelt Megállapodás Gádor Magdolna és Vác Város Önkormányzata között.

Alkotó: Gádor Magda (1924 –)	Anyag: kavics, akril- vagy vízfesték
Műtárgy címe, megnevezése: *Kavics*	Technika: a kavics festett dekorral volt díszítve

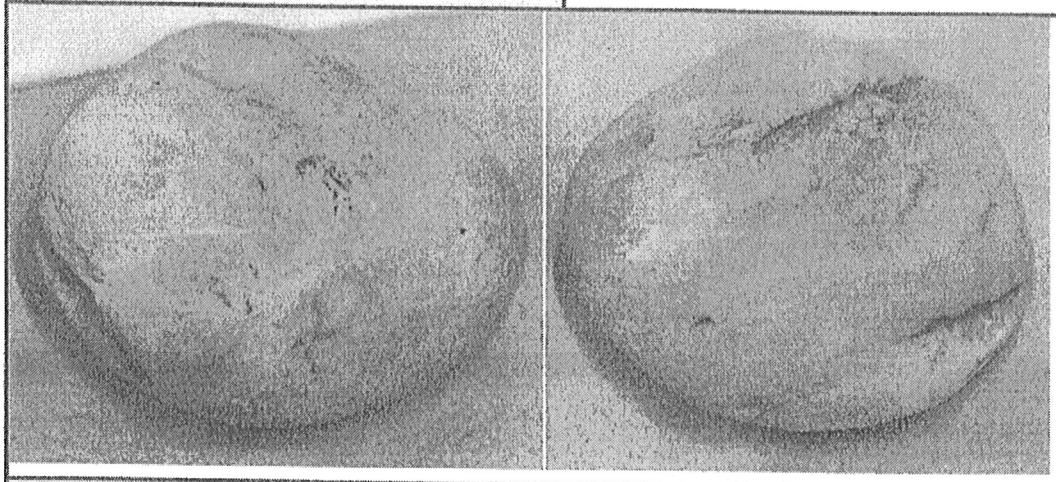

Leírás (méretekkel):
A kavics egykoron színes festéssel volt díszítve.
Jelzés nélkül.
Méret:
4 x 3,5 cm

Állapot:
A dekor hiányzik, csupán a dekor maradványai: a rózsaszínes-pirosas színfoltok láthatóak a kavicson.

Szerzés módja:
2014. január 14-én kelt Megállapodás Gádor Magdolna és Vác Város Önkormányzata között.

Alkotó: Gádor Magda (1924 –)	Anyag: kavics, akril- vagy vízfesték
Műtárgy címe, megnevezése: *Kavics*	Technika: a kavics festett dekorral díszített

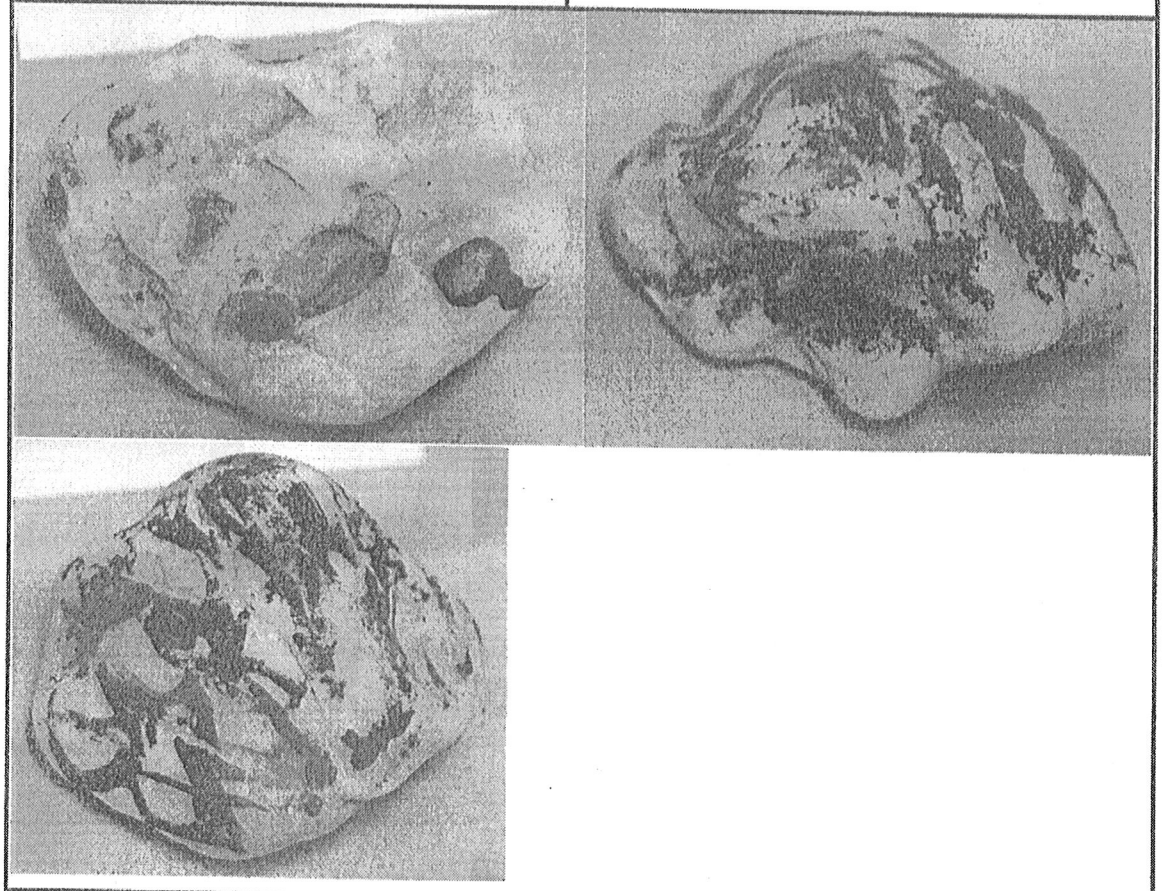

Leírás (méretekkel):
Kavics festett vonalas dekorral.
Jelzés nélkül.
Méret:
8 x 6,5 cm

Állapot:
A dekor jelentős része hiányzik, eredeti rajzolata nem kivehető.

Szerzés módja:
2014. január 14-én kelt Megállapodás Gádor Magdolna és Vác Város Önkormányzata között.

Alkotó: Gádor Magda (1924 –)	Anyag: kavics, akril- vagy vízfesték
Műtárgy címe, megnevezése: *Kavics*	Technika: a kavics festett dekorral díszített

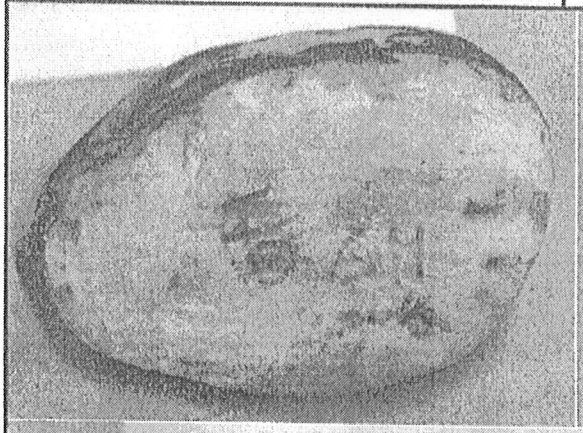

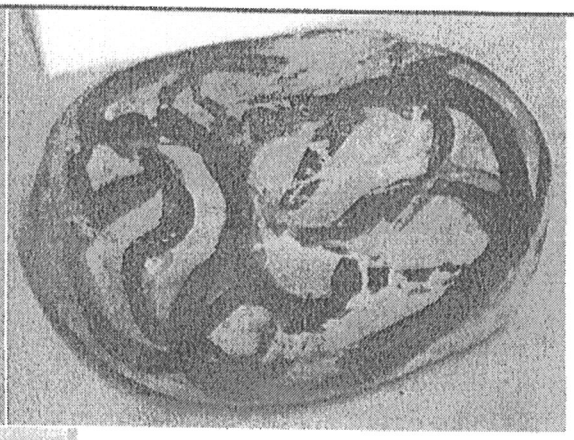

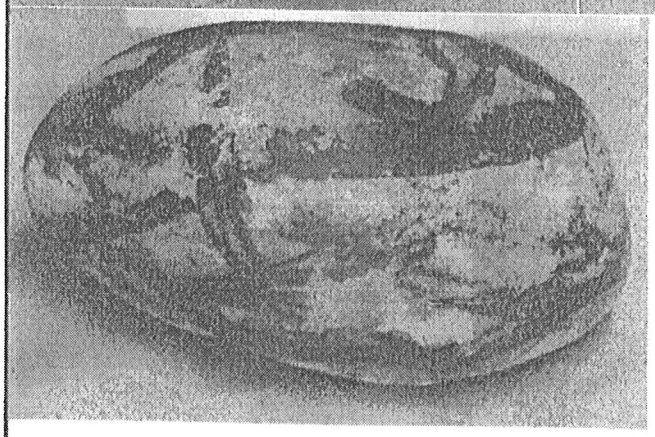

Leírás (méretekkel):
Kavics festett vonalas dekorral.
Jelzés: „GM (ez kétszer is szerepel) / 2004"
Méret:
8,5 x 6 cm

Állapot:
A dekor jelentős része hiányzik, eredeti rajzolata nem kivehető.

Szerzés módja:
2014. január 14-én kelt Megállapodás Gádor Magdolna és Vác Város Önkormányzata között.

Alkotó: Gádor Magda (1924 –)	Anyag: terrakotta
Műtárgy címe, megnevezése: *Apám portréja*	Technika: mintázott

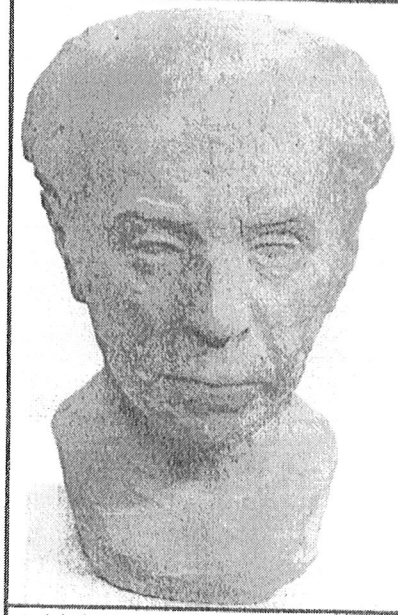

Leírás (méretekkel):
Terrakottából készült, Gádor Istvánt ábrázoló portréplasztika.
Jelzése: nincs.
Méretek:
magasság: ~ 35 cm
a talapzat átmérője: 14 x 15 cm
legnagyobb szélesség: ~ 23 cm

Állapot:
A plasztika felületén halványszürke elszíneződés látható.

Szerzés módja:
2014. január 14-én kelt Megállapodás Gádor Magdolna és Vác Város Önkormányzata között.

Alkotó: Gádor Magda (1924 –)	Anyag: A meghatározáshoz szakrestaurátori szemle/segítség szükséges.
Műtárgy címe, megnevezése: *Oszlop*	Technika: A meghatározáshoz szakrestaurátori szemle/segítség szükséges.

Leírás (méretekkel):
Négyzet alakú fehér posztamensre állított, felfelé keskenyedő magas plasztika. Hullámzó formaalakítással és dekorral.
Jelzés lent: „GM"
Méret:
magasság: 150 cm

Állapot:
A plasztika felülete enyhén szennyezett. A festett dekor elhalványult. A talapzatnál csorbulások, lepattanások láthatóak.

Szerzés módja:
2014. január 14-én kelt Megállapodás Gádor Magdolna és Vác Város Önkormányzata között.

Alkotó: Gádor Magda (1924 –)	Anyag: A meghatározáshoz szakrestaurátori szemle/segítség szükséges.
Műtárgy címe, megnevezése: *Dunakanyar*	Technika: A meghatározáshoz szakrestaurátori szemle/segítség szükséges.

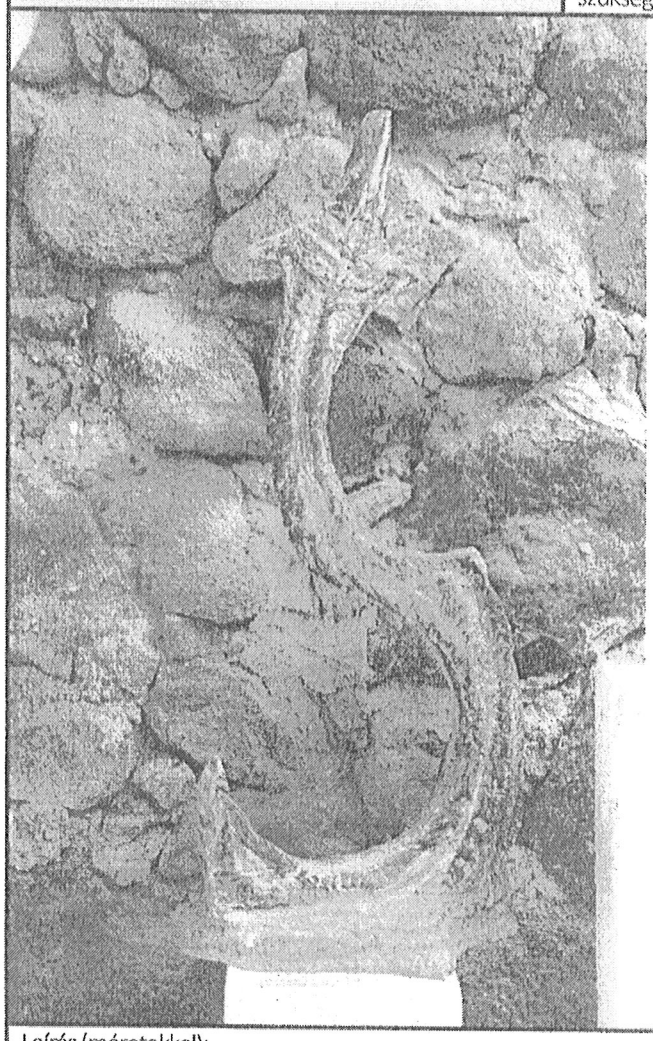

Leírás (méretekkel):
S alakú görbületből formálódó, hal alakú (?) plasztika fekete és piros dekorral.
Jelzése nincs.
Méret:
magasság: ~ 86 cm
legnagyobb szélesség: ~ 39 cm

Állapot:
A tárgy felülete enyhén szennyezett. A festett dekor elhalványult. A tárgy felületén repedések futnak, az élek mentén csorbulások láthatóak. A hátoldal jobb felső részén nagyobb csorbulás van.

Szerzés módja:
2014. január 14-én kelt Megállapodás Gádor Magdolna és Vác Város Önkormányzata között.

Alkotó: Gádor Magda (1924 –)	Anyag: A meghatározáshoz szakrestaurátori szemle/segítség szükséges.
Műtárgy címe, megnevezése: *Kékszakállú herceg vára*	Technika: A meghatározáshoz szakrestaurátori szemle/segítség szükséges.

festett jelzés: „GM"

karcolt jelzés: „GM"

MÁZKITÖRÉSEK, MÁZELFITTOGZÁSOK a tárgy hátoldalán, szintén viszont azt nagyobb foltokban is

Leírás (méretekkel):
Absztrahált, figuraszerű, kékszínű mázakkal és fekete vonalakkal díszített plasztika.
Jelzés: a középső, négyzetes elemen, festve, illetve karcolva: „GM"
Méret:
magasság: ~ 64,5 cm
legnagyobb szélesség: ~ 23 cm
az alj szélessége: ~ 20 cm

Állapot:
A plasztika felülete enyhén szennyezett. A festett díszítés megkopott, a kék alapmázon kitörések láthatóak.

Szerzés módja:
2014. január 14-én kelt Megállapodás Gádor Magdolna és Vác Város Önkormányzata között.

Alkotó: Gádor Magda (1924 –)	Anyag: A meghatározáshoz szakrestaurátori szemle/segítség szükséges.
Műtárgy címe, megnevezése: *Többirányú*	Technika: A meghatározáshoz szakrestaurátori szemle/segítség szükséges.

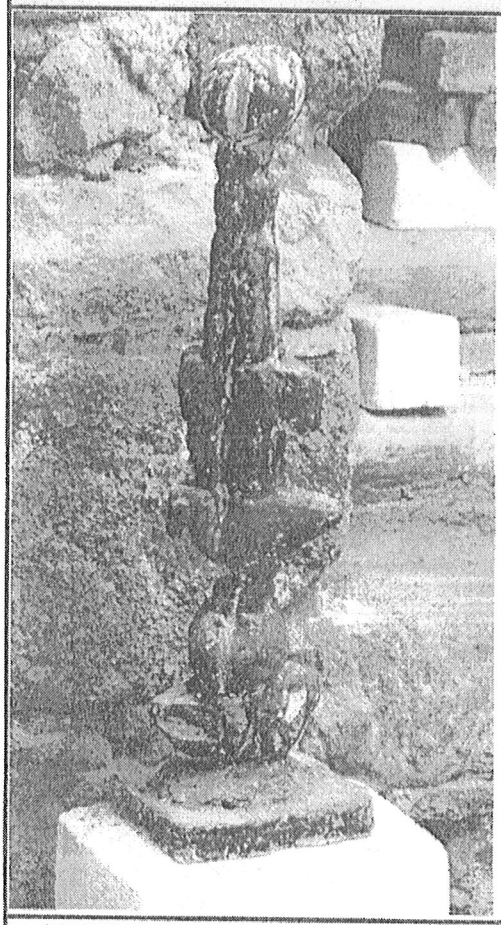

Leírás (méretekkel):
Emberialak-szerű, fekete és vörös dekorral díszített plasztika.
Jelzés a talapzaton, bekarcolva: „GM"
Méret:
magasság: ~ 68 cm
a talapzat szélessége: ~ 19 cm

Állapot:
A plasztika felülete enyhén szennyezett, elsősorban a díszítőfestésben láthatóak kopások, illetve a felületen apró kipattogzások figyelhetők meg. A talpperem mentén csorbulások, törések láthatóak.

Szerzés módja:
2014. január 14-én kelt Megállapodás Gádor Magdolna és Vác Város Önkormányzata között.

Alkotó: Gádor Magda (1924 –)	Anyag: A meghatározáshoz szakrestaurátori szemle/segítség szükséges.
Műtárgy címe, megnevezése: *Találkozás*	Technika: A meghatározáshoz szakrestaurátori szemle/segítség szükséges.

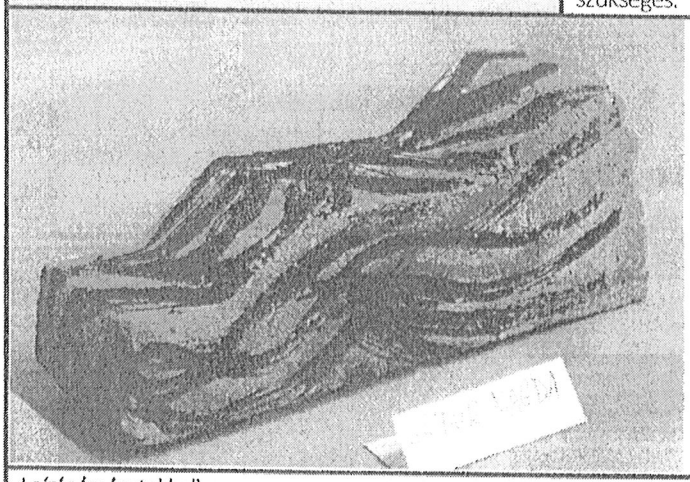

Leírás (méretekkel):
Fekete és piros vonalas díszítéssel ellátott plasztika.
Az alján jelzés: „GM"
Méret:
magasság: ~ 23 cm
az alj szélessége: ~ 8,5 cm

Állapot:
A tárgy felülete enyhén szennyezett. A felületen apró kipattogzások láthatóak. A dekorfestés elhalványult. A talapzat mentén hatványozottabban jelentkeznek az előbbiekben foglaltak, illetve itt a dekorfestés elmosódása / lekopása látható.

Szerzés módja:
2014. január 14-én kelt Megállapodás Gádor Magdolna és Vác Város Önkormányzata között.

Alkotó: Gádor Magda (1924 –)	Anyag: A meghatározáshoz szakrestaurátori szemle/segítség szükséges.
Műtárgy címe, megnevezése: *Rabságban*	Technika: A meghatározáshoz szakrestaurátori szemle/segítség szükséges.

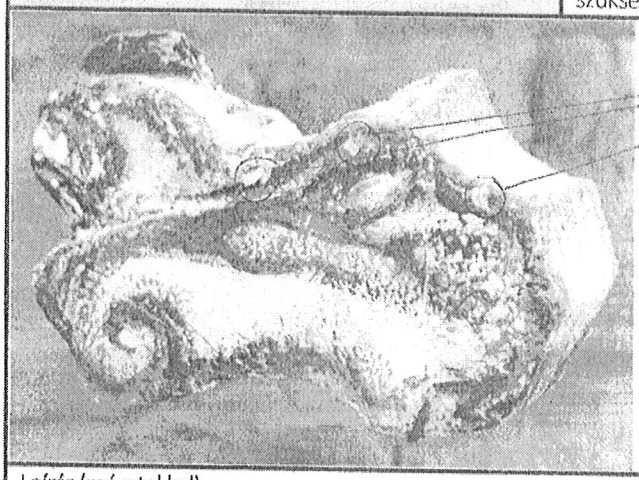

Nagyobb kipattogzások, törések a tárgy felületén, pl. a tárgy felső élén, a jelölt helyeken

Leírás (méretekkel):
Fekete és piros vonalas dísszel ellátott plasztika.
Alján, jelzés: „GÁDOR / MAGDA"
Méret:
magasság: 15,5 cm
szélesség: 22,5 cm

Állapot:
A tárgy felülete enyhén szennyezett. A felületen több nagyobb kipattogzás is látható. Több helyen a dekor elmosódása, illetve a dekor lefolyása figyelhető meg. A kipattogzások, törések a tárgy élein a leghangsúlyosabbak, itt több nagyobb kitörés is látható (pl. a fotón is jelölt helyeken).

Szerzés módja:
2014. január 14-én kelt Megállapodás Gádor Magdolna és Vác Város Önkormányzata között.

Alkotó: Gádor Magda (1924 –)	Anyag: A meghatározáshoz szakrestaurátori szemle/segítség szükséges.
Műtárgy címe, megnevezése: *Figyelő*	Technika: A meghatározáshoz szakrestaurátori szemle/segítség szükséges.

a jelölt helyen, a plasztika felületére rapadt újságpapírdarab látható

Leírás (méretekkel):
Fekete vonalakkal díszített plasztika.
Alján jelzés: „GÁDOR MAGDA / 2007"
Méret:
magasság: 31 cm
a talapzat átmérője: 15,5 cm

Állapot:
A tárgy felülete enyhén szennyezett. A fekete dekorfestés több helyen elhalványult. A felületen apró kipattogzások láthatóak.

Szerzés módja:
2014. január 14-én kelt Megállapodás Gádor Magdolna és Vác Város Önkormányzata között.

Alkotó: Gádor Magda (1924 –)	Anyag: A meghatározáshoz szakrestaurátori szemle/segítség szükséges.
Műtárgy címe, megnevezése: *Hullámzás*	Technika: A meghatározáshoz szakrestaurátori szemle/segítség szükséges.

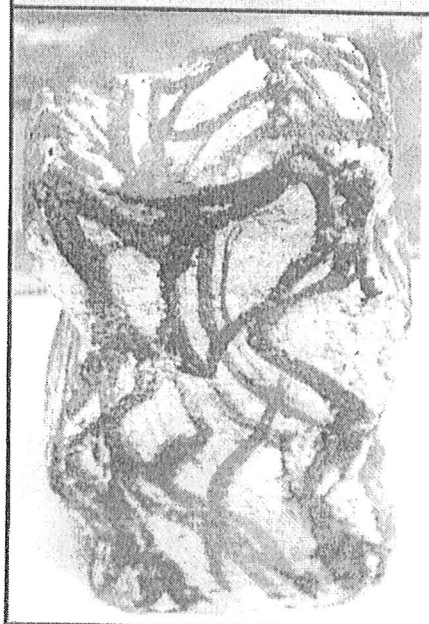

Leírás (méretekkel):
Hasáb formájú, hullámos oldalfalú plasztika.
Alján, jelzés: „GM"
Méret:
magasság: 23 cm
alj szélessége: 10,5 cm

Állapot:
A plasztika felülete enyhén szennyezett. A felületen apró kipattogzások láthatóak.

Szerzés módja:
2014. január 14-én kelt Megállapodás Gádor Magdolna és Vác Város Önkormányzata között.

Alkotó: Gádor Magda (1924 –)	Anyag: A meghatározáshoz szakrestaurátori szemle/segítség szükséges.
Műtárgy címe, megnevezése: *Együtt*	Technika: A meghatározáshoz szakrestaurátori szemle/segítség szükséges.

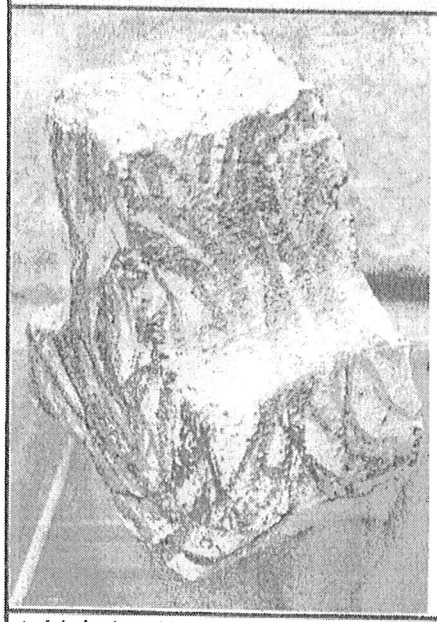

Leírás (méretekkel):
Hasábból alakított, fekete és piros vonalas dísszel ellátott plasztika.
Jelzés: nincs.
Méret:
magasság: 19 cm
legnagyobb szélesség: 14 cm

Állapot:
A tárgy felülete enyhén szennyezett. A dekorfestés megfakult. A felületen apró kipattogzások megfigyelhetők. Az élek mentén nagyobb sérülések is vannak.

Szerzés módja:
2014. január 14-én kelt Megállapodás Gádor Magdolna és Vác Város Önkormányzata között.

Alkotó: Gádor Magda (1924 –)	Anyag: A meghatározáshoz szakrestaurátori szemle/segítség szükséges.
Műtárgy címe, megnevezése: *Törtetés*	Technika: A meghatározáshoz szakrestaurátori szemle/segítség szükséges.

Leírás (méretekkel):
Kúpformára hasonlító, sűrű fekete vonalhálóval díszített plasztika.
Alján, jelzés: „GM / 12"
Méret:
magasság: 21,5 cm
szélesség: 10,5 cm

Állapot:
A plasztika felülete enyhén szennyezett. Apró kipattogzások érzékelhetők a felületen.

Szerzés módja:
2014. január 14-én kelt Megállapodás Gádor Magdolna és Vác Város Önkormányzata között.

Alkotó: Gádor Magda (1924 –)	Anyag: A meghatározáshoz szakrestaurátori szemle/segítség szükséges.
Műtárgy címe, megnevezése: *Cím nélkül I. (Bekötött szemmel ?)*	Technika: A meghatározáshoz szakrestaurátori szemle/segítség szükséges.

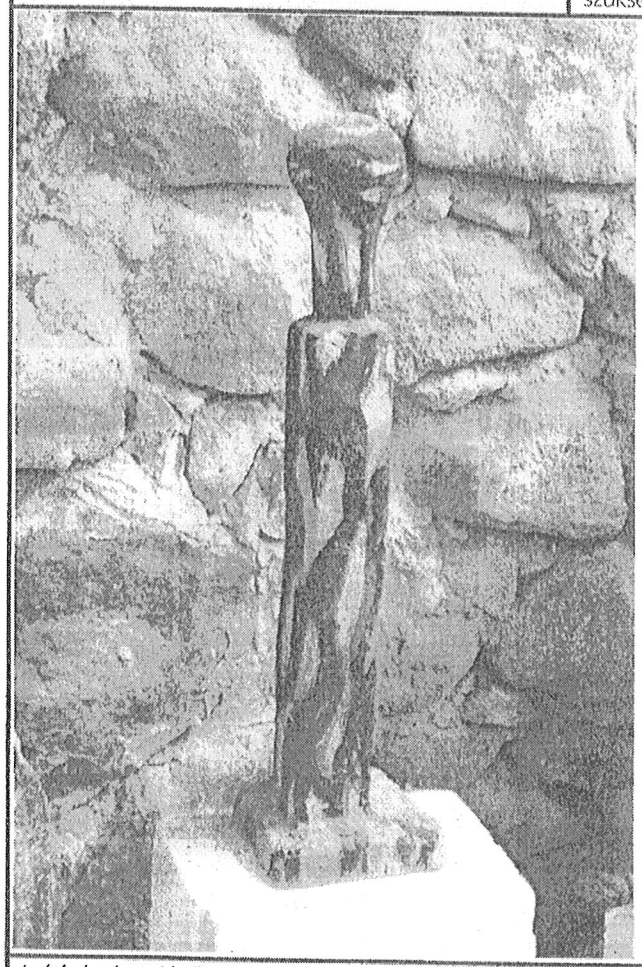

Leírás (méretekkel):
Emberialak-szerű, hasábformára épülő figura (?) fekete és vörös hullámzó dekorral.
Alján, ragasztónyommal félig fedett jelzés: „MAGDA" (A ragasztónyom alatt feltételezhetően: Gádor, vagyis a művésznő vezetékneve szerepel.)
Méret:
magasság: 64 cm
szélesség: 15,5 cm

Állapot:
A plasztika felülete enyhén szennyezett. A festett dekor elhalványult. A talpperem mentén apró csorbulások láthatóak.

Szerzés módja:
2014. január 14-én kelt Megállapodás Gádor Magdolna és Vác Város Önkormányzata között.

Alkotó: Gádor Magda (1924 –)	Anyag: beton, akril- vagy vízfesték
Műtárgy címe, megnevezése: *Cím nélkül II.*	Technika: formába öntött (?), festett

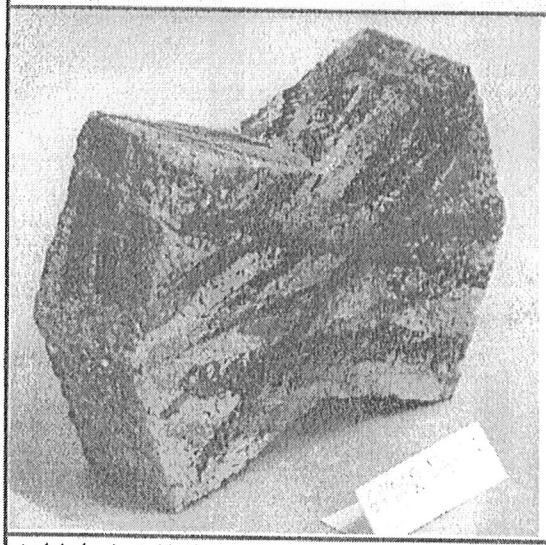

Leírás (méretekkel):
Fektetett hasábforma, alul felül háromszögalakú bevágással, fekete és piros vonalas díszítéssel.
Jelzése: nincs.
Méret:
magasság: ~ 14 cm
szélesség: ~ 20 cm
mélység: ~ 5 cm

Állapot:
A tárgy felülete enyhén szennyezett. A felületet apró kipattogzások borítják. A dekorfestés elhalványult.

Szerzés módja:
2014. január 14-én kelt Megállapodás Gádor Magdolna és Vác Város Önkormányzata között.

Alkotó: Gádor Magda (1924 –)	Anyag: A meghatározáshoz szakrestaurátori szemle/segítség szükséges.
Műtárgy címe, megnevezése: *Cím nélkül III.*	Technika: A meghatározáshoz szakrestaurátori szemle/segítség szükséges.

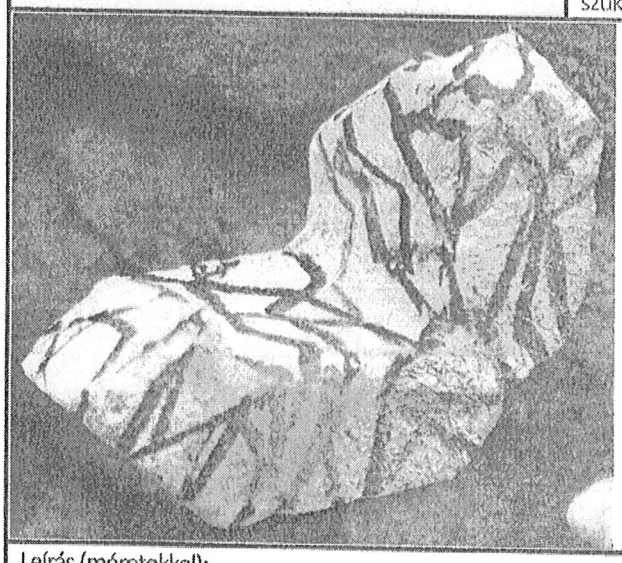

Leírás (méretekkel):
Hasábból alakított, fekete vonalas dísszel ellátott plasztika.
Jelzés, az alján: „GM"
Méret:
magasság: ~ 10 cm
az alj legnagyobb szélessége: ~ 19 cm

Állapot:
A tárgy felülete enyhén szennyezett. A fekete dekorfestés elhalványult. A tárgyon – elsősorban az oldalsó felületeken – elszíneződések láthatóak.

Szerzés módja:
2014. január 14-én kelt Megállapodás Gádor Magdolna és Vác Város Önkormányzata között.

Alkotó: Nagy Sándor (1923 – 2017)	Anyag: vörös márvány
Műtárgy címe, megnevezése: *Álló asszony*	Technika: faragott

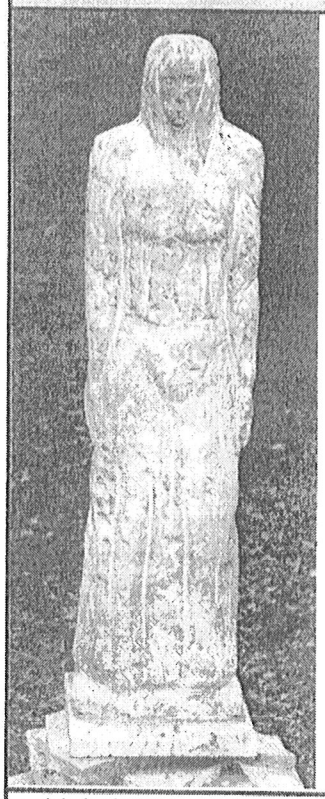

Leírás (méretekkel):
Vörösmárványból faragott, kendős asszonyt ábrázoló, egészalakos plasztika. A testidomok karcolással is jelöltek, a két kar szorosan a törzs mellett fut.
Méret:
magasság: ~ 78,5 cm

Állapot:
A plasztika hosszú éveken át a Pannóniaház fedetlen udvarán, a szabad ég alatt állt. Az időjárásnak való hosszú kitettség nyomot hagyott a tárgyon.

Szerzés módja:
2014. január 14-én kelt Megállapodás Nagy Sándor és Vác Város Önkormányzata között.

Alkotó: Nagy Sándor (1923 – 2017)	Anyag: vörös márvány
Műtárgy címe, megnevezése: *Asszony kenyérrel*	Technika: faragott

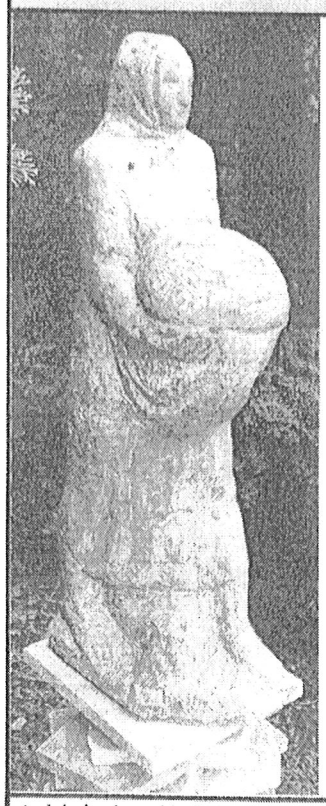

Leírás (méretekkel):
Vörösmárványból faragott, kenyeret tartó nőt ábrázoló, egészalakos plasztika.
Méret:
magasság: 77 cm

Állapot:
A plasztika hosszú éveken át a Pannóniaház fedetlen udvarán, a szabad ég alatt állt. Az időjárásnak való hosszú kitettség nyomot hagyott a tárgyon.

Szerzés módja:
2014. január 14-én kelt Megállapodás Nagy Sándor és Vác Város Önkormányzata között.

Alkotó: Nagy Sándor (1923 – 2017)	Anyag: vörös márvány
Műtárgy címe, megnevezése: *Család*	Technika: faragott

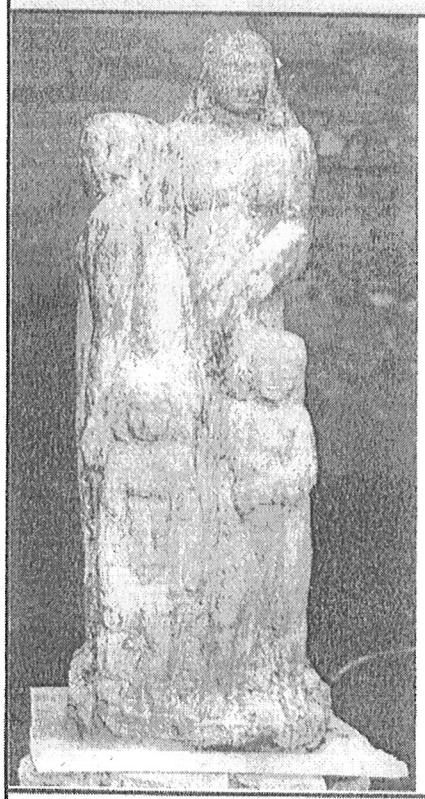

Leírás (méretekkel):
Vörösmárványból faragott, négyalakos figurális kompozíció. A plasztika négy figurája közül három frontálisan, egy pedig profilból ábrázolt.
Méret:
magasság: 70 cm

Állapot:
A plasztika hosszú éveken át a Pannóniaház fedetlen udvarán, a szabad ég alatt állt. Az időjárásnak való hosszú kitettség nyomot hagyott a tárgyon.

Szerzés módja:
2014. január 14-én kelt Megállapodás Nagy Sándor és Vác Város Önkormányzata között.

Alkotó: Nagy Sándor (1923 – 2017)	Anyag: vörös márvány
Műtárgy címe, megnevezése: *Pihenő*	Technika: faragott

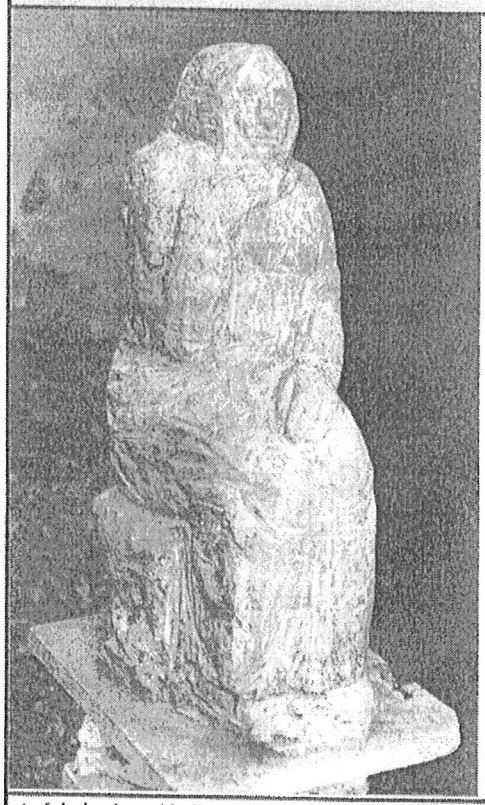

Leírás (méretekkel):
Vörösmárványból faragott, kendős asszonyt ábrázoló, egészalakos plasztika. A figura négyzetes posztamensre ültetett. A modellálás tömbszerű, a testidomok karcolással is jelöltek.
Méret:
magasság: 58 cm

Állapot:
A plasztika hosszú éveken át a Pannóniaház fedetlen udvarán, a szabad ég alatt állt. Az időjárásnak való hosszú kitettség nyomot hagyott a tárgyon.

Szerzés módja:
2014. január 14-én kelt Megállapodás Nagy Sándor és Vác Város Önkormányzata között.

K I V O N A T
a Gazdasági és Városfejlesztési Bizottság
2022. május 11.-én megtartott üléséről készült jegyzőkönyvéből

Tárgy: *Nagy Sándor és Gádor Magda művészeti alkotásainak visszaadása*

215/2022.(V.11.) sz. Gazdasági és Városfejlesztési Bizottság határozata

1.) Vác Város Önkormányzat Képviselő-testületének Gazdasági és Városfejlesztési Bizottsága javasolja a Képviselő-testületnek, hogy Gádor Magdolnával 2014. január 14.-én kötött megállapodást közös megegyezéssel szüntesse meg és Gádor Magda szerződésben megjelölt műtárgyait adja vissza a részére.

2.) Vác Város Önkormányzat Képviselő-testületének Gazdasági és Városfejlesztési Bizottsága javasolja a Képviselő-testületnek, hogy Nagy Sándorral 2014. január 14.-én kötött megállapodást közös megegyezéssel szüntesse meg és Nagy Sándor szerződében megjelölt műtárgyait adja vissza örököse Gádor Magda részére

Határidő: *2022. május 18.-i képviselő-testületi ülés*
Felelős: *Jogi Osztály osztályvezető*

K.m.f.

Molnár Nándor s.k.
a bizottság elnöke

A kivonat hiteléül:

Váci Polgármesteri Hivatal Jegyzői Kabinet 2.

Kovács Tímea